青島大新民報
中華郵政登記認爲第三類新聞紙類
發行所 青島特別市山東路六號 青島大新民報社
報費 每份八分 每月一元五角 郵費三角五分
廣告費 每行一次一元
各部電話 社長室 編輯局 營業局 印刷局 23222
東京支局 大阪支局

東南戰局已決定
百五十萬紅軍成袋中鼠
洛斯兩市命運迫旦夕

（柏林二十二日中華社電）席捲頓河下流地域之德軍部隊、二十一日挺進至高加索北方之關門洛斯托夫近郊、市內連續不斷砲擊與轟炸、發生大火、命運已迫旦夕、然因敵洛斯托夫市南方流入之頓河鐵橋已被破壞、故預測該市之紅軍退路已被切斷、成爲袋中鼠、一方沿頓河流域猛進中之另一德軍有力部隊、迫近距斯塔林格勒八十公里地點、已將古高加索由歐俄完全分離、故德軍作戰在收穫預想以上成功中、將有於最近結束之形勢、據情報稱、傳紅軍沿斯塔林格勒、洛斯托夫間之頓河南岸集結大軍百萬、及洛斯托夫南方集結五十萬、則聚合殘存部隊之紅軍、只要勢與德軍決戰、勝敗之數已影明甚、大勢現已決定、乃非過言也云。

一、向斯塔林格勒東南進中之德軍部隊、現進抵斯塔林格勒西方八十公里。
一、對於敗走紅軍之殿軍部隊進向各地四散之紅軍敗殘兵、目下廣續徹底的掃蕩戰中云。

共產黨機關報 疾呼祖國危機

（格諾第夫二十二日中華社電）二十日晨蘇聯情報局自發表紅軍由伏洛希洛夫格勒退以來、因戰局嚴重、蘇聯國民陷於極度危懼、故各報連日論述前線激戰狀況、藉以鼓舞國民士氣、例如共產黨機關報普拉烏達報反覆疾呼祖國危機、喚醒全國民、對阻止德軍之前進、謂有待於紅軍之活躍者甚大也云云、頗值注目、蓋二十日該報以「應對德軍戰車集中全砲火」爲題、揭載社論、主張阻止德軍戰車之進擊、謂較任何爲急務云、所述如下：「南部戰線之德軍、雖殺到頓河主流地域、然由從來之經驗觀之、德軍所使用之武器爲戰車、蓋因戰車擁大決定勝利之故也、然蘇聯倘以戰車隊時、則不啻由德軍步兵部隊斷其指揮官、又伴隨戰車、或進擊戰車之德軍步兵部隊、縱有強力但彼等戰車被擊時、其攻擊力必半減、蓋迄今之戰鬥、即對德軍發揮最有威力之武器、厥爲紅軍之砲兵隊」云云。

德空陸呼應猛進
攻略戰達最高潮
洛斯托夫全市在火焰中

（里斯本二十二日中華社電）南部戰線之戰局愈益迫切、洛斯托夫既由東北西三方置於德軍之包圍下、同時以該市爲中心之紅軍陣地、因受德空軍無間斷之轟炸、攻略戰漸達最高潮、綜合諸情報稱、在洛斯托夫北方地區、德軍集結大軍已告終了先鋒機甲部隊向櫥保之鮎區、主力部隊陸續開到開始對洛斯托夫攻擊、德軍第一線陣地、亘廣汎地區向洛斯托夫近郊推進敗走中之紅軍後衛部隊、目下拚命掩護主力後退、空陸呼應之德軍、在猛擊之前開始集中攻擊、而洛斯托夫目下全市爲猛火所包圍。

（柏林二十二日中華社電）德軍司令部二十一日發表：
一、於東部戰線南部地區作戰中之德軍重同盟軍、對洛斯托夫市由西方北方東方三方面、相繼將其殲滅中云。
一、德軍更將頓河諸橋樑加以破壞、遮斷赤軍退路中。

舉手而投降德軍之蘇聯兵（在東南戰線 柏林東京間電送）

突入加明斯克 沿唐納賽河猛進擊

（維嘉二十二日中華社電）據烏克蘭國境哈瓦斯通訊特派員電稱、蘇聯南部戰線狀況如左、阿斯塔哈瓦（洛斯托夫北方七十公里）地區歷五日間、兩軍戰事主力、反覆死鬥、遂粉碎蘇聯軍抵抗、而德軍向東方廣續進擊、
一、洛斯托夫附近依然展開激戰、若干地點德軍、由洛斯托夫郊外逼近、僅七十公里、
一、遭德空軍不斷猛爆、則連結洛斯托夫斯塔林格勒之鐵路數處、已被切斷、
一、沿唐納賽前進中之德軍、突入要衝加明斯克市、且下在該市展開市街戰、紅軍向唐納賽下流退却、然遭有防禦陣地、如斯紅軍主力唯一殘存之據點唐納賽爲地重要工業地帶、今也幾乎完全歸入德軍手中云。

德軍仍佔領 俄洛尼直區

（柏林二十二日電）德軍主管當局二十一日午宣稱、關於英蘇報章所散播俄洛尼直方面之戰況、純係虛構、在該區作戰之德步兵業被擊潰或已渡頓河逃逸全係不確、德軍頓仍佔領俄洛尼直鎮及沿河若干橋頭堡、並挫敗蘇軍進攻云云。（又電）二十一日晨德全國各報於顯要地位刊登俄洛尼直區德軍陣地圖一幅、揭破蘇方之僞造報告、德軍陣地自俄洛尼直沿北沿頓河西岸、在波格諾諾拱造北波河延長俄洛尼直河之西岸再沿俄洛尼直河而至頓河、目下德軍仍佔領該鎮。

渡過柯特希爾河
現已迫近斯塔林格勒

（里斯本二十二日中華社電）據路透通訊、倫敦來電維嘉播音稱、東部戰線德軍、在波格恰爾東南約六十五公里米格林斯克地區渡過頓河後、向東方廣行猛進、又於米格林斯克東方約九十六公里地點渡柯特希爾河支流柯特希爾河、則其先鋒距離斯塔林格勒、目日短縮也。

（柏林二十二日專電）德軍司令部頃於二十一日午刻公佈戰報如下、（一）東線南區德軍及聯軍自西部、北部、及東部、猛攻洛斯托夫、該鎮頓在火煙籠罩下、橫越頓河之橋樑業已毀壞、北路德軍頃折向東南迅速進展、業抵斯塔林格勒西區頓河流域、僅距八十公里、敵後衛及敗軍已告殲滅、德空軍攻擊敵後撤軍隊、洛斯托夫區之橋樑及鐵路、俄洛尼直北方敵軍進攻屢挫、東線中區德軍一師殲滅前後困敵軍、并奪佔要衝一〇五處。（二）伊爾門湖迤南及列寧格勒包圍線、敵軍實施進攻、曾短兵接觸、皆告敗北。（三）埃及前線德軍清退敵軍進襲、德空軍昨夜襲亞歷山大附近諸軍事設施、馬爾他島之空軍基地亦告命中。（四）德方輕便艦艇、頃在海峽中擊沉英海軍摩托魚雷艇隊司令所乘之魚雷艇、重創又一艘、英機潛來海里哥蘭灣地區上空濫施投彈、鄉村學校一所告毀、小學生數名負創、入夜英機數架個別飛東普魯士投彈云。

擊沉敵船十六艘
德潛艇四日內戰果

（柏林二十二日專電）德軍司令部頃於二十一日午公佈戰報如下、德軍潛水艇隊、頃在阿森興島斯海北大西洋上、擊沉敵輪七艘、共三八、〇〇〇噸、按該批敵輪在護航隊中航行、敵運大量軍火前往非洲、德軍潛水艇某艘潛入聖羅倫斯河、擊沉敵輪三艘、共一五、〇〇〇噸、另一商輪約四千噸者、遭魚雷命中、再美洲海面中又擊沉敵輪六艘、共五一、〇〇〇噸、下沉總貨輪一艘負創、綜合四日內共計一〇四、〇〇〇噸之巨云。

英喪失補助艦一隻

（里斯本廿一日中華社電）據倫敦來的電報說、英國海軍部二十日發表喪失了補助艦一隻、但關於喪失的原因和時日等等、並未作任何的言明。

船舶損失數 英議員要求公布

（柏林廿一日中華社電）英國開戰以來、相繼敗北、因而英國對船舶之不足日益深刻、廿一日德國新聞社日內瓦特稱、據倫敦最新的報道、傳英下院議員對新威魯於約兒州阿相舉行演說、要求政府從速發表英船舶全今損失之總噸數者、係因英國爲現政府造船方針之翻讓、以警惕、國民對內容則全然不知、再關於船舶問題、已變爲其大之打擊、此際船舶問題乃爲當前最重要之問題、然英下院竟於秘密會中加以審議、其交如左。

各國代表出席參加
東亞教育大會

（新京二十一日中華社電）滿洲國政府主辦之滿洲建國十週年慶祝東亞教育大會在新京開會、國內日滿兩國、南京巴拉與、由在日本參加之親邦代表及隣邦代表等參加之下、自廿二日起在新京開會、第一日午前參拜忠靈塔、建國廟、午後一時起全參會者出席及來賓五百餘名出席舉行大會開幕典禮、自第二日起議事云。

教育爲國本 張國務總理致詞

（新京二十二日中華社電）大會總裁張國務總理、於東亞教育大會舉行開會典禮時、致詞要旨如左：亞細亞民族興隆之氣運正告成熟之際、承東亞各國教育關係各位參加及多數來賓觀臨、得開建國十週年慶祝東亞教育大會者、余甚欣快者也、現基於盟邦日本帝國崇高大理想、以東無比類之國力、互遇去數世紀亞細亞民族之罪惡、使東亞諸民族擺脫其桎梏、打破一切障礙、以建設大東亞新秩序、推進恒久平和、維持人類永遠福祉、而東亞各國亦專總力協力此聖戰、向貫徹目的而邁進、蓋有史以來之大業而在大東亞共榮圈各國教育關係者相聚一堂、圖親和融結顯一致於此次聖戰目的、邁於新東亞教育之推進方途從事研議、相互認識亞細亞發展國力之大本、而大業之完成、實在教育關係者以不撓之信念與力量之貢獻、鑑於現下世界諸情勢與東亞教育重大使命、如斯諸論、和協合議、導達成所期、是所冀不已者也。

洛港風景 頗爲宜人

（東京二十二日中華社電）葡屬東非之洛林科馬貴斯、爲葡領殖民地中最重要之處、一五二一年有威斯哥達卡馬商船隊之一船長發見、一五四四年始開拓者之依名稱、一七八一年設立總督府、而附以此名稱、嗣在葡萄牙政府直轄管理下、人口約四萬七千、內歐洲人一萬一千、其餘爲原住民與印度人、中國人等、市街以歐洲、阿菲利加、東洋風相混淆、街道極爲美麗、氣候溫暖、年平均七十六、七度左右、尤以自五月至七月之冷氣、空氣乾燥而快適、近年以避暑地而馳名、謂由南阿前來之避暑客極多、有砂糖、落花生、椰實、石油類、象牙、橡皮等原料輸出、日常生活必需品、均仰賴輸入、先年有日本商船寄港、與日本國之間有小額交易云。

日大使乘交換船
安抵洛林科馬貴斯

（洛林科馬貴斯克里布斯賀爾摩號上二十二日中華社電）載野村、來栖大使以下由美洲撤退之日人交換船克里布斯賀爾摩號、二十日午前十一時駛入洛林科馬貴斯港、旋沿四小時後、午後三時抵碼頭之全體、精神頗爲健旺、安然終了預定之第一船程、未有如此愉快者也、盟邦德義及日本領事、乃來訪野村來栖兩大使、分別握手、兩大使之歡迎氏像有餘副對大使代表全體訪問德義兩國領事館答禮、到着第一日除大使以外鏈均許可上陸但均在船內待由日本之交換船淺間丸及昆典威爾典號之來着、謂二十二日入港、雙方即行交換、而羅美已一個月始入日本船、至二十四日德義外交官共同主辦之下對野村、來栖兩大使、石井駐巴西大使、三浦駐墨西哥公使、坂本駐秘魯公使以下全體開歡迎會、約二十六日左右歸國云。

紅軍內部 時起糾紛 食粮尤爲恐慌

（柏林二十一日中華社電）據德國新聞社訊、最近蘇聯第一七六狙擊旅團敗退時有軍官名叛投、據談、在德軍猛攻前後、舉命該狙擊旅團移至極東戰線、務勤將將未撤退武器、而至新防地以木槍受訓、經過某機械化部隊不數分配故也、蓋蘇聯食糧亦甚感恐慌、官兵間時起糾紛云。

擊毀蘇機一千餘架

（北京廿二日中華社電）據德通社柏林廿二日電據德司令部軍情報道局稱、自七月八日至廿日、德國瓦夫機部隊、於東線擊落蘇機八百卅架、其中六百四十架係於空戰時被擊墜者、六十二架被高射砲擊毀、一七十架未及同基地、若以兩方損失之數目字相較、尤見德瓦夫飛機部隊於東線各戰區所衛及爲壓倒之優越矣云。

聯合國失制海權
勝利不啻夢想
第二戰場不克實現

【里斯本廿一日專電】據倫敦來電、關於聯合國方面開闢第二戰場之最大困難問題即軸心國軍方潛水艇所活躍是也、孟撒斯德頓報之社評曾稱、英國目前局勢一如邁里斯之在小人國、雖無數細縴所縛於地、德軍無數潛水艇之活動、彌使英國欲動不能、今日德國遠勝於英國、不若英國受持海道之供給以維持也、聯合國不能控制海洋權、則其所謂勝利之日遙遙無期、該報後更闡述控制海上之重要以北非戰事引證、略謂英第八軍之在北非大敗、其主要因子乃英國失去在地中海之控制權、且下英國海道備遭敵潛艇之威脅、第二戰場之不克實現、不無由也、再英美頃因悉蘇聯戰況之瀕危急、務須解圍東線、眞所謂心有餘而力不足之苦衷也云云。

三國祕密協議
第二戰線論成泡影

【斯德哥爾摩二十一日專電】倫敦來訊、英國各界頃熱烈商討開闢第二戰場、英政府亦與常注意此節、恰哥爾英首相出席英美軍事專家在倫敦會議、又訊、英政府頃於遠東續及英領軍持保持極個、該會議曾否決定重要決議、則外界不悉、據倫敦各報訪員報告稱、英方關於開闢第二戰場、劃分爲二集團、其一力主不惜任何犧牲爲政治及軍事之理由、務必從速進攻歐、英國且下再按兵不動、則必潰大敗、另一集團則謂就蘇聯戰局必定勝敗、重慶都拒統一戰、因軸心國軍潛艇仍活躍故云。

（里斯本二十二日中華社電）因南部戰線之紅軍、現已陷於絕望之態勢、據合衆通訊華盛頓電稱、在紅軍危機深刻化狀態之前、蘇聯政府由李維諾夫駐美大使、麥斯基駐英大使通告美英兩國政府須履行第二戰線展開之約束、在華盛頓及倫敦英美蘇三國間之動向、在茲兩日間仍然活潑化、現在華盛頓與倫敦、以李維諾夫大使與麥斯基大使爲中心、英美兩國軍事專門家連日繼續秘密協議、與此同時恰哥爾英首相、美陸海軍司令官、斯塔克駐歐洲水域美艦隊司令官、霍普金斯武器借貸法運用官等、在英美方代表歷長時間之繼續協議、據以布洛克參謀總長、巴溫特軍令部長等軍首腦、關於蘇聯抗戰前途與第二戰線問題、加以詳細檢討、日前此所締結之英蘇軍事同盟及美蘇經濟援助成立之際、羅斯福與恰奇爾、莫洛托夫外務人民委員、確約在本年內歐洲開第二戰線之歐州上、英美方面現在有極苦立場、據合衆電傳、倫敦軍事消息界之見解、對第二戰線之實現、頗抱悲觀、現在諸會議、不過對蘇聯敷衍塞責而已、恰哥爾與羅斯福、寧傾向在本年內歐洲上陸不可能之見解云。

英美蘇方針 終未一致

（柏林二十一日中華社電）因德軍猛攻、蘇聯戰線南北已被切斷、而遭遇空前的崩壞危機、茲數日來、由蘇聯陣營發出對英美之速展開第二戰線、由背後援助蘇聯之悲鳴、因戰線第二戰線問題之英美與蘇聯之方針、終未一致、而呈漸趨紛之動向、設德軍攫保斯塔林格勒、洛斯托夫線、則蘇聯權謀致命的打擊、從來對以戰略的後退爲理由、而掩飾敗戰之蘇聯至最近似然的一改變方針、大聲疾呼危機者、則其背後必有何等理由也、前年春英國大肆疾呼德軍對英上陸爲形勢切迫以來、而煽動美國與論、終成立武器貸與法案、至今後蘇聯之辦法亦顯似英國辦法、大約包含促進結成英美第二戰線之意識的宣傳也、然英國期待於蘇聯者、結局乃蘇聯最後彼德軍也、故在可能範圍內使德軍膠着於東部戰線、而消耗德國戰力者助、自不待多言也、至其對蘇援助、亦不出右項範圍、即蘇聯亦知之者矣、特迫脅英美者以獨力抵任此項艱難事業時、則蘇聯即將完全敗退、故出以因第二戰線結成則使德國與資本主義國英美戰力同時消耗之方針、數日以來、莫斯科方面由種種機關宣傳如次：一、紅軍無論至何處均作無限後退、同其威力勢維持、即武器資料亦有限度、故此突入的物的消耗實不堪也、一、若默視德軍進攻作戰時、則西亞及亞形威脅、而英國自身已顯於危機、依此則蘇聯所冀倘之處、不攻自破云。

埃及新立親英政黨

【昂哥拉二十二日專電】埃及政府頃批准設立新政黨、該黨由親英埃及貴族、曾在英求學者及英帝國主義者所主持、傳使各黨員將賦予特種權利、傳使與英當局直接進行政治或經濟事宜之檢討、該黨領袖係埃及總理那哈斯之顧問與新門。

短艇載六十三人
徬徨生死線上（上）
日某船員南海漂流記

（東京二十一日中華社電）大東亞戰中、皇軍艦艇驅逐英米海軍於太平洋上、又以海運報國如長崎丸船長故菅原三郎氏及○○丸船長原田敏助氏等爲海國之海員、茲所記錄爲一輪送船完成其大任歸航途中、於五月二十五日、受敵潛水艇攻擊而遭難、除船長及船員一名外、船員六十三名、託其生命於一隻救命艇、在赤道下西太平洋漂流十五日與風濤奮鬥之後、於六月九日、全員安然到達太平洋上一島、二十一日向日本歸航、作南洋漂流記而作爲海之記念日之貴重贈品、二十一日由海務院發表者、此項記錄、實爲珍貴、這船○○一艘運輸士在死線彷徨漂流、艇走十五晝夜之日記、其大要如次：

五月二十五日

因船體被炸已甚傾斜、在通信士冒相當危險、最後上艇後即離本船、時船員室之一部、業已浸水、大部分船員、業已上艇、惟尚有因延遲而跳入海中者甚多、在本船沉沒前、以努力遠離本船、以免捲入旋渦、時明月輝耀、故船艇之影像形跡明、船首先以七十度之角度下沉小至漸漸出之悲音、此沒、海面只見游泳求救之人、漂流船具之木箱及防舷材等、吾等皆張目而視、遭難船之姿態也、船側艇間沉一閑附近一帶有求救之聲、即行救助全體員、人皆已疲敝、有一艘艇位置下之處、登其傷、船中進水、然尚有三人乘此、檢點人員後、不見船長及一炊夫、一同高聲呼喚「船長」、在浮流間往來搜尋呼喚、然終無蹤影、吾等已筋疲力竭、是後漂泊海面、以繩一條連結四號艇與艇後、一隻亦載七八人、因一隻短艇不能容多人也、完全裸體者約十人、大部分皆穿襯衣及褲、又有着襯衣者二三人、正所謂僅以身免之慘狀也。

二十六日

天未明時、又搜索船長及炊夫、終未發見、蓋已成殉職難無疑、就今後之方針有所協議後、乃對附近島嶼與及赤道海流等之方向決定前往特拉克島西南方、或開羅林諸島中之一島、決定在漂流之幾四號艇已不能修理不適於航行、不必棄之、乃離我行、拖之而行、食糧爲乾麵包四籠、飲料水五十四里特兒、不足量以雨水補充、即乾麵包亦須撙節、準備作長期漂流、向東北而進、入夜遭遇猛烈風雨相互擁抱、寒氣逼人、獨苦不可名狀、而風雨益強、不得已將帆卸下、復盡消上籃檢漂流。

二十七日

天晴、陽光強烈、艇內溫氣上昇、今日爲海軍紀念日、一同在艇內東向遙拜、決將四號艇放棄、一同合五十四人之運艇長須耐下上、準備地位、分乘兩艘、艇人既越過之隊於熱帶陽光之下皮膚漸感苦痛、在下者又爲在上者所壓、又爲汚水之浸漬所苦、呼吸困難、漸難繼續、午前九時乃將四號艇放棄、相殘漸達一小時後、在水平線之彼方突、吾等所希望者之速力、大約一晝夜可行五六十浬、希望因是而增。

二十九日

午前三時降雨、復又風起、終而後風雨、短艇漂搖不如意、總員被帆後雨、人皆全身溼透、天氣殊寒、漸感在赤道下漂流、必須有冬服及雨衣、

三十日

天氣甚佳、自昨日正午起、至今日正午、共走五十浬、今日海上益漸大之人、島、或有船之遭、而以漂流被乘之遭。

六月一日

赤道伏報、久盼未至、日光直射、兩足腫焦、一水手製約竿以乾麵包爲餌、釣得魚一尾、而生食之、今日日中炎暑令人驚息頻苦、夕間又遭豪雨、人人皆因來奔雨中後、以爲終不能復原矣。（未完）

虞美人
秦羽著・許濤繪

第十二章 靈魂的樊籠 (18)

總還算是我娘家的一點骨肉！」聽到這裡、婉蘭竟像忘記了自己與蘇瑞梅的仇恨、不由得就也點了點頭、老太太又說去氣你、我也總算媽說啦、那孩子不找人疼、是眞的、但是「剛才瑞兒那孩子到你屋裡、一個親戚家的小孩子、再說她今年才七歲、你也不必跟她一般見識了、以後我跟瑞梅說別叫她再上你的屋裡去就得啦、本來新房裡、小兩口兒雖兒說說笑笑、小姑娘怎麼？也不應該常往那兒去蹓、也得攔攔她！」婉蘭的臉上又發了點熱低着頭不語、因爲婆婆的這一番溫婉寬慰、明情懂理的話、實在只有使自己生悔、慚怍、而沒有什麼話可說了。她就掏東不安地在旅前立着、秦香給她扳過個兀凳兒來、婉太太在旁拉着她坐、她也不肯就坐、老太太吸完了少半枝煙、就又說：「你千萬給我跟你的公公、大爺公司點個面子、以後無論你受了誰的委屈、就直當是我給你委屈受好了、你千萬要忍耐着一點別生氣！」婉蘭又點點頭、輕輕應了一聲、「是！」老太太指一指那婉太太、說：「你要是跟他們都合不來、以後可以常跟你這婦娘在一塊兒、她是個好人」婉蘭隨着老太太的手指、望了過臉、看見婉太太向她表現出很親熱的笑容兒來、婉太太的年歲還輕、裝飾得又入時、而且長得相當美麗、與那薛小姐一樣的容易使人親近、婉蘭就也不禁的微微一笑、表示出一點感謝之意、老太太又說、「我是最不講究規矩的、我早就想、我娶了兒媳婦要當女兒一樣的養活、你要是樂意就怎麼樣、你隨便可以出去玩、或是跟你這婦娘一塊去聽戲、或是去看什麼你早先的同學、都不必預先告訴我、我就求家裡別有人搗亂、給我一個心靜！至於錢、也不能叫你不夠用、我們家裡的規矩、曉波、瑞梅、她們每人都在銀行有一個存摺、自己拿着、許用利錢、可不許動原來的款數、等明天我跟你的公公一說就、也給你立個存摺、大約每月可有一百塊錢的利息錢、也就夠你零用的啦？」婉太太在旁邊說、「做衣裳、打首飾、那你都別公眼、你跟我說一聲就行、我能替你要去。」婉蘭點頭、心裡覺得、「這些錢數眞是很可觀了、自己還有什麼爭競的呢？來這兒當了少奶奶、才頭一天、就要獨攬大權、就要把握住所有的家庭經濟權、那也實在不能、那也眞的叫人笑話是小家子氣、是乞兒出身了」老太太打了個哈欠、就又說：「好孩子、凡事你就都瞧着我吧、讓你婉娘帶你回屋歇着去吧！」又囑咐婉太太說：「就讓梁媽康媽兩人都在她那屋裡伺候就得啦、千萬別招惹那個嚴奶奶、那才眞是我們家裡的禍害呢」！婉蘭總了這句話、又覺着不大明白、

她就向婆婆溫和感謝地笑着說了聲、「您也歇着吧！」她輕輕地、退身、謹愼地、輕輕地、走出了這裡間、又出了屋子、臉觸到了外面那冰涼的雨氣、看見了急箭似的在燈光中所現出的雨、天空的閃電、霧氣、她突然又觸起了剛才的回憶、父親屢說：口中所透出的什麼：「毒辣」「利害」「惡人」跟譚思禹、她到底不明白譚思禹有什麼壞？有什麼毒？又有什麼惡？「那是過去又過去的事情了！」——雖然他有時候還盤踞在我的心上給我一點難受、但是除了一個愛神像還沒有還給他、可以說、已然跟他沒有什麼關係了！他、也並不是什麼毒辣陰惡的人呀」對於這件事情、她實在覺着不明白、只憶及「今天風波發生的原因是爲新婚櫥拿出來一張像片、而譚思禹和我青在沒有過那麼一張大像片、即有也萬不會擺在蘇瑞梅的手裡、因爲他們兩人並沒見過面、我也沒對譚提說過這個人、誰不得人不納悶！」婉太太帶着她着廳子向西屋走去、她側着臉向東屋那燈光輝煌的窗上去望、看見有個披着頭髮的婦人影子、在那裡搖動、並且正在聞嚮地說着什麼話。

【主治】初老期（即四五十歲左右之人）之頭痛・頭重・睡眠不良・眼睛疲勞・全身疲乏・生殖器性神經衰弱・作業能率低下等。

本劑有片劑及注射劑兩種 各大藥房 均有經售

總發行 武田大藥廠

男性荷爾蒙
英男兒萌

2-10

中國法人 政府立案 資本金 國幣壹千萬元
中國三洋貿易股份有限公司

營業要目
進口部 大小五金、海貨、肥田粉、罐頭、食物、棉布、各種工業用機器、化學工業機械、汽車、電料、料器、磁器、農業用機器、化學工業藥品、
出口部 豬鬃、馬尾、牛毛、牛馬皮、羊皮、各種皮革、羽毛、各種牲畜產品、植物油、動物油、蛋黃白、革鞭、山貨、各種礦產品、鎢礦、錦礦、石綿、雲母、
代理 東京火災保險株式會社
青島分公司 青島市館陶路山起ビル（電二局三六八三 電二局七八三二）
總公司 北京市內一區皇城根東二三（電五局二〇一九四 電五局二三七七）
分公司 天津、開封、滁州、保定、奉天、大阪、橫濱、東京、大連、新京、伯林、名古屋、

主要製品概目
發變電用機器
鑛山用機器
製鐵精鍊用機器
土木建築用機器
運搬荷役用機器
交通用機器
通信用機器
化學工業用機器
纖維工業用機器
一般工場用機器
電線及鐵、鋼類
家庭用電氣機器

資本金三億五千八百萬圓
北京營業所 北京內一區王府大街六十 電話(5)一八一〇・二八〇二
天津出張所 天津日本租界宮島街一番地六之四 電話(2)一一三四
本店 東京市麴町區丸之內二丁目十二番地
日立製作所

治療外傷一敷
見效靈驗敵稱
第一
HALIVA SALVE

主治各傷 迅速奏效
哈利巴藥膏
HS47

普通玻璃、各種厚玻璃、白冰屑玻璃
鐵絲玻璃、絲紋玻璃、磨砂玻璃
三昌玻璃販賣組合
太田洋行
青島滄口路六五號 電話2（二五〇五）五號
倉庫 堂南路 電話2五二一八六號

時論

聯合國戰略完全失敗

英美聯合國挾其經濟勢力、欺侮世界，演成此次大戰、彼自以為立於不敗地位、致意大東亞戰爭促使英美全面敗北，喪失慘重，無法補償，無何只得宣傳長期作戰、此種宣傳在不識大勢之人不免有所疑惑，但稍明時勢之人則不能欺隱，所謂勝敗利鈍、在乎戰略如何及戰鬥力高下，不在長期短期，英美據南洋世界豐饒區域，憑險固守，以大海軍力量相佐、誠所謂進可以戰，退可以守，在形勢最利之初期不能自固，值至失敗之後而言長期作戰，實等如癡人說夢，吾人常謂戰爭之道，數錄在前，現在戰爭失敗，期待將來者，十九皆不能成功，尤以英美之失敗精銳盡喪於前、益不可為矣。

時至今日、英美等聯合國之戰略失敗，益見明顯，不特吾人如此觀察，即英美之有知者亦不諱言，倫敦英週刊報歡布沙瓦刊登論文東亞消息完全之論文，指出日本自由開發南洋資源、益形充實國力，予聯合國以警告、其要旨有謂、現在日本之國力增強加無疑問云云，英週報論述東亞實況，大東亞海制海權之完全掌握、而今日本掌握得大東亞制海空權、一反其勢，將以包圍之勢謂英美入侵，對東亞戰略完全失敗、而今日聯合國戰略、乃欲急遽使德國敗北，開發英美將以壓倒的兵力反攻東亞，唯此戰法，乃在近至來年末德國敗北之想像下者，乃為正確之聯合國政府終非替日本張威，為聯合國鼓氣，乃以事勢見透，以最忠實照實警告其政府耳，然則聯合國所期待者，畢竟如何、一經檢討、則聯合國戰略完全失敗，若德國不敗北時，則東亞危險狀態倍形牢固，荷蘭專門家宣稱，日本亦有配給持且因確保南方諸油田，則將開石油生產工作機能力，來不獨其戰爭必需量必能充實，如斯由來年六月起、所謂第二石油全部需要則可獲得也，若日本此種新資源不受何等障礙加以開發時，則對日包圍網，經大東亞戰爭其反，等如紙糊之ABCD、其目的為何？乃東亞方面企圖對日本包圍，歐洲方面協德國反攻，以為此種戰略萬不能失敗，豈知事勢演進適得其反，彼英美等聯合國戰略最高、洛斯托夫已陷重大危機，東線南線德軍進攻亦甚積極，此時雖欲傾力援蘇亦無濟、則聯合國戰略完全失敗，若德軍追擊、托布洛克北非戰事緊張，英國失入非非，自敗德國，赤軍潰滅，西歐方面、欲建第二戰線及、亞港發現危、同時復入於軸心，德義軍逼進埃及，加里寧地區作戰，赤軍潰滅，期待德國速敗，結果德國攻勢益強，一切危難悉集於聯合國之身，英美聯合國之戰略完全失敗，益陷於苦惱深淵矣。

華南民衆理解日本 努力大東亞建設

日陸海兩部隊長會見談

（潮州二十二日中華社電）日海軍陸戰隊○○部隊長、二十二日長赴陸軍○○本部、訪問陸軍部隊長，作富有深切意義之會見，而會見後，陸軍部隊長發表談話如次：此次南下作戰，乃為地形與天候之戰，將士努苦較對敵為大，所謂道路，悉為爛泥，僅沿溪谷手腕路線進擊，因難之極，至敵裝備頗相當有力，但敵軍戰意完全喪失，諸如青田方面內地、理解日本之中國人為數頗多，而潮州亦相當之多，至幾時大東亞戰後東洋人使命，努力大東亞建設之中國人，漸次增多者，非常欣快也。

斬獲偽軍四千

豫日軍六月中戰果

（開封二十一日中華社電）六月中河南日軍部隊綜合戰果如左：

交戰次數	一四
交戰偽兵力	二九、一三四
偽遺棄屍體	三、八五八
俘虜	一四七
鹵獲步槍	一、一七〇
步槍彈藥	九八、三三三
自動步槍	五
輕機關槍	一七
輕機關槍彈藥	六二八

長江水位 漸次低落

（南京二十二日中華社電）華中一帶，因連日放晴，故長江水位，漸次低落，二十日由六公尺降至五公尺，已無被水危險，須首都防水施設最近已將完成。

颶風突襲 潮汕一帶

（汕頭二十一日中華社電）二十日長來，突有風速三十米突之颶風，突襲汕頭一帶，寄泊港內之船隻，雖幸無損傷，然市內電線斷絕，難倒街場、損害甚重，同時颶風挾來之水，為患亦劇，經日軍出動防止，未成巨患，現正調查損失詳情云。

東運大會 籃球選手決定

（南京二十一日中華社電）東亞運動大會中國籃球選手全國決選，結果選定十人編為兩隊，名單如下：鮑文帶、王鴻斌、李振中、王有才、包松園、傅金聲、高保生、鄭金銘、陳邦彥、王紹曹云。

期使馬種改良 實署特設種馬牧場

（北京二十二日中華社電）實業總署前因鑒於華北漁產畜牧之重要性，乃設置漁牧局專司其事，同時呈准華北政務委員會，撥款十五萬元，籌設國有種馬牧場，以資講求馬種改良，馬匹增殖各事宜，自去年秋季漁牧局成立後，除對一般漁牧事項着手積極辦理外，而種馬牧場之設立，亦委人於實業便門外組織馬廠籌設立馬場處所，經過交接手續之清理，復經長期之修補，至最近始行竣事，遂特由該署公佈該種馬牧場段，於是首先對適宜地點加以考察，經時數月，乃選定西地區，該地因交我方之經濟封鎖擬組織章程十四條，並呈准華北政務委員會，並命當由畜牧專家町山博多氏為該種馬牧場場長，該氏並已於二十日到場視事，至此該牧場業已正式成立。

萊蕪匪區 物價騰貴 較治安區多五倍

（濟南二十一日中華社電）津浦沿線泰安縣東北萊蕪縣境之山岳地帶，目下尚在山東縱隊共匪之手中，而形成所謂共產地區，該地因受我方之經濟封鎖，物資極為缺乏，當然物價亦極為騰貴，據最近某機關所調查，該方面之治安地區，與共產地區之物價如左：所示僅一山之隔，即有如此之差異，竟有超治安地區五倍以上者：

品名	單位	治安地區	共產地區
白洋布	一尺	一、五六元	三、三七元
青洋布	一尺	一、六五元	一、六五元
米	一斤	一、二〇元	二、七五元
紅糖	一斤	一、八〇元	二、三五元
煤油	一斤	六、五〇元	一〇、〇〇元
石油	一斤	一、六〇元	二、二五元
醬油	一斤	〇、三〇元	〇、五五元
火柴	一包（十八盒）	〇、一五元	〇、九五元
肥皂	一塊	〇、五〇元	〇、八〇元
襪子	一雙	一、二〇元	二、五〇元
手巾	一條	〇、六四元	一、三五元

上表中共產地區之物價，係由舊法幣換算為聯銀券者，其換算率為舊法幣百元合聯銀券廿五元。

馬來橡皮油 行駛汽車 試驗已經成功

（昭南市二十二日中華社電）日軍自佔領馬來半島後，為開拓橡皮生產過剩之新用途，並謀代替燃料之不足起見，由各州積極研究用橡皮油行駛汽車，其從能如何，頗為各方所重視，昨由霹靂州橡皮園以利用橡皮油之汽車，作五百公里之長距離試驗，結果，自怡保至吉隆坡全程四百八十六英里，中途並無障礙安抵目的地，時速三十英里，最大速度為五十英里，又橡皮油每一加侖之行駛路程，可較同量之汽油多駛百分之十五至二十五以上之路程，故此次之試驗，實可謂大成功，一俟製造後，汽車燃料問題當可解決云。

菲島第五縱隊 被日軍逮捕判處死刑

（馬尼剌二十二日中華社電）妨害新生菲島建設之第五縱隊伽浦里尼爾等十八名，於日軍攻克菲島後，彼等即潛伏各地，勾結敗殘兵勇，散佈流言，擾亂人心，蠱惑良民，無惡不作，良民極受其擾，經日菲島派遣軍將彼等加以逮捕，詢明前情，按軍律判處死刑，於今日宣佈執行云。

日廣田特使誠意 使泰決意益堅定

日泰關係更固若磐石

（盤谷二十二日中華社電）廣田特派大使以下日泰同盟慶祝答禮使節團，於暹泰國朝野熱誠歡迎中，而果使命，自日泰攻守同盟締結以來，亘政治、軍事、經濟各般，親善之程度更深，日泰兩國關係因此使節團之來泰，已立於磐石之基礎上矣，大東亞戰爭勃發以來，泰國朝野心底，有如何操拭不蓋之二點，不能否認，其一在大東亞戰爭日本果能完勝與否之點，其二泰國自主獨立能保險與否一點，泰國為與日本共同戰爭，因此較戰前物資缺乏及隨交其他種種困難，此一點如不能保障，則豈非無戰爭之意義乎，不平之疑念，國內各處無聞，廣田大使關於此二點，較於正式晚餐會或對泰國民衆廣播，一有機會即說明日本之真意，即日本之所以戰爭者，為單僅為日本之存立保全，並因擁護泰國之自主獨立，驅逐在東亞之英美勢力，全東亞永遠之和平與繁榮，因吾人戰爭勝利，能有希望，但以自開戰以來之戰果觀之，大勢既定，今後東亞民族團結一致，以戰爭為限，勝利之榮冠，帶於吾人頭上，絕對無誤云而力說，日本政界長老元首相親自訪問泰國，由其親口確約，此等事實，與泰國人之決意在相當以上，即皮文首相比基特外相等，齊聲對廣田、矢田兩大使以下所言，表示感謝，同時並諒解日本真意，披瀝與日本向建設大東亞共榮圈而邁進之決意，如國內不平完全無影無蹤，而皮文政權之基礎益加鞏固，一掃泰國民之紀憂，知日本為真正盟友者，為締結條約以上之成功，此點使節團所貢獻之影響甚大云。

泰第二攝政 病重逝世

（盤谷二十二日中華社電）泰國攝政會議第二攝政約泰大將，曾患心臟病療養中，忽於二十一日逝世，享年七十一歲，再泰國政府為表故大將生前之勳功，特執行國葬云。

泰首相姪男 在菲受日軍保護 與學友協力日軍

（馬尼拉二十二日中華社電）泰國首相皮文氏之姪公子在內黨蒙菲島，由日軍保護之事實，一週來遂被報道，緣日軍在內耳蘇島上陸後，嚌喀島西里曼大學研究砂糖業，有泰國學生十一名，其中有皮文首相之姪公子蘇那鍵拉洛潘（二十五歲）該君一聞日軍上陸之消息後，乃與同窗泰國學生等、齊避難於迷往山中，嗣與學生等齊歸來，被日軍發見後，乃加以保護，嗣其後與日軍共同生活之間，因知菲國泰國現與日本為東亞共榮國之締立，毅然而起，伯父皮文首相立於陣頭，日泰攻守同盟之締結，故對日本之力量更加認識，與同窗學友誓與日本協力，又彼若等九名，將由中內部橫島歸國云。

新政感動著匪

王希臣率部二百投誠

（徐州二十一日中華社電）生長於蘇淮特區邳縣第六區之王希臣（五十六歲）曾為土匪三十年，率部下約二百名，徬徨於山東蘇淮省境地區，將共等會伸其誘惑之魔手，但彼未為所動，終乃明瞭目前情勢，相信唯和平為建國唯一之途，遂請歸順，當局全其誠意，將其編入邳縣之警備隊，一同担任參收討伐云。

大同警隊 擊潰大股共匪

（大同二十二日中華社電）現晉北省境外長城沿線平魯總大地區警備隊及警察隊，接得曾於沙口附近一帶盤據肆行赤化工作之渠珍部下第一百五十八旅，及彪健部下之騎兵隊約三百，十九日於大沙口出發，為確保食糧，已開始掠奪之報告後，當即出動捕捉敵軍，交戰二小時，敵軍潰亂，突破外長城線，向西方敗走，收獲戰果如左。敵遺棄屍體二六、鹵獲步槍三、及其他手溜彈等多數云。

歸德北方 共匪被擊滅

（開封廿一日中華電）隴海線歸德北方六十四公里定陶附近之共產匪約三千人，自孫良誠軍參加和平陣營以來，情勢不利，有向冀南地區移動之勢，故日軍小池討伐隊遂於十八日在歸德西北方三十三公里楊集附近，奇襲共產匪教導第一旅之三團，予以潰滅打擊，匪棄屍四〇、步槍一二五、步槍彈五〇〇云。

首都防水會 設施將竣 絕無水災危險

（南京二十二日中華社電）因華中一帶，連日均未降雨，故本地揚子江之水位，較前低落，二十日已落至六七四五公尺，已無發生水災之危險，又首都防水委員會所進行之防水工事，目下已將完成云。

調停中日民事

滬調停委員詮衡竣事

（上海二十一日中華社電）根據某者制定之戰時民事特別法，由五月十六日起，海外領事裁判區域，亦實施民事調停制度，上海總領事館與外地甚於同一趣旨，曾由現地各方面詮衡調停委員，現已選出學識經驗者三十五名，而一切準備已告完了，然而右項調停委員中特任命中國人委員五名，唯右項中日乃担任人間紛爭調停，故其運用頗令人期待也。

指導三千萬村民 獲愛路增產成果

華北交通樹顯著功績

過去二個半月之所實施之第四次治安強化運動，因軍官民協力奮鬥，已收獲預期以上光輝成果，擁有十三萬名中日從業員担任興亞動脈之大陸交通路運營，或於路線兩側各十米達之處設立愛路地，將八千愛護村、三千萬村民，置其指導下之華北交通，所獲得之今次運動偉大成果，實為大陸鐵道之顯著功績，亦為指導育成愛護村之光輝前進也。即於動員增產方面，該社社員會購入一百萬圓公債，努力完費節約，同時對愛護村之增產計畫，以栽種水稻、小麥、粟、蔬麻、大麥、果菜、為目標，特以米穀增產，於山西省義安鑑開拓二百陌，河南省清化鎮六百陌水田，加以技術的指導，更努力各地既設水田增強，而發給優良種子三百四十三陌，且確保播種面積七萬八千七百八十陌，又發給其他肥料種子，且發給小麥增產用肥料（安統）一萬噸（面積一萬二千二百五十一陌）、蓖麻增產用種子十萬七百六十八陌（面積三千三百五十八陌）、棉花用種子一萬六千五百陌（面積四百十二陌），唯此等種子均能收獲豐富果實，故村民莫不歡天喜地，剿共自衛方面，本期間中已形增強，自衛團員達○○萬名，治安治縣著形補強，匪情報告數約九千件，道路事故報告件數○○件，匪徒檢舉約三百件，新加入愛護村地達五百村之多，值特書大書，然於此次運動前後，則於剿共戰時，壯烈殉職之華北交通社員與愛護村民，計○○名，與亞英靈之偉勳，吾人不待不加以銘記，該社認為此次運動期間，雖告一段落，但對社員與村民仍本運動目的之「東亞解放」、「建設東亞」、「剿共自衛」、「興亞安民」方針，繼續邁進努力治強務種云。

冀愛護村農場

發展成果極堪期待

（北京二十二日中華社電）北京鐵路局，為對愛護村民事訓練及成農村指導者幹部人員，有自民國二十八年起，對省內一百十餘愛路隊少年團共同農場、設置愛路隊少年團隊，至本年止已設有百十處之多，對所條之四十七處，亦預定本年中全部設置，愛路隊少年團共同農場，於愛路青年團自給自足之農事訓練外，並以農場為中心，對一般愛護村民作農事訓練之再教育，以觀村繁榮為基地，該農場會分設置，頗多關係，但自民國二十九年起及愛護村民，努力於新農增產、由於自給自足之經營，此項農場業有六百元以上之純益，預呈治顯之勢，是以交通方面、繁榮愛護村之愛路隊少年團員，均甚感激，故今後該農場發展之成果，頗可期待云。

日軍獎勵 緬農植棉

（仰光二十一日中華社電）日軍佔領緬甸後，即以瓦城為中心，以棉花種子分給緬甸農民，獎勵種植，據最近調查，該項棉花種植，成績極佳，七月中旬之成長狀況，尤為良好，預計產量可達平時收獲量之六成以上，並聞軍政部為使棉花大量增產，正計劃制定五年計劃云。

編纂大東亞史

日文部省決定要目

（東京二十二日中華社電）基於日本世界觀之大東亞史，已由日文部省教學局着手編纂，此大東亞史可打破從來東洋史之概念，由大東亞一體觀之立場，解明東亞歷史，沿其文化諸民族興亡之跡，明示日本大東亞之歷史的使命，且詳述亞細亞諸民族相互關係及歐美各國東方經略之真相，將主大東亞戰爭之東亞歷史，既為新書，故文部省由二十一日午前十時起在橋田文相、菊池次官、各局長出席，並有關係官員編纂顧問、及其他關係學者三十餘名出席之下，決定如次編纂要目：

大東亞史編纂要目

較由議者計畫中『國史概說』程度稍低，而適合中等學校學業程度。

「序說」大東亞史之理念。

「前編」亞細亞諸民族之形成與其推移。

「後編」亞細亞諸民族之世界史的展開。

交流，最後詳述「大東亞日本之指導的地位」之體裁，為菊判約千頁，大體預定來年度內出版，再編纂委員者選定為前國士教授鈴木俊、東大助教授山本達郎、京大助教授安部健夫、同宮崎市定四氏，其外調查編記者為東大名譽教授池內宏、東大教授原田淑人、同和田清、京大教授羽田亨、京大名譽教授矢野仁一、東大教授宇野圓空、同宇井伯壽、同東畑精一、東北帝大教授武內義雄、東大名譽教授辻善之助、伊東忠太、東大教授今井登志喜、貴族院議員淺野柳作諸氏、及各方面權威學者三十餘名云。

海之紀念日北京開划

短艇比賽會

在大東亞戰爭下初次「海之紀念日」，為追憶亘太平洋印度洋全域不分晝夜奮戰果之陸海將士與活躍之輸送船隊勞苦，以讚擊滅之氣勢，乃自十九日午前十時起，在海軍協會北京支部主辦之下，於北海公園舉行短艇比賽會（圖為在北京公園划短艇之情景）

三鞭保腎丸

買一盒送一盒

內務總署批准許可發給成字第五〇號執照天津市政府化驗註冊及各地官廳備案行銷全國三十餘年屢年接到服戀謝函不勝枚舉主治，腎虧氣弱、陽萎不舉、精虧不固、再交即洩、夢遺滑精、腎氣不足、白淋帶濁、夜多小便、心腎不交、夜不安眠、腦力不足、忘記太盛、腰酸腿軟、神經衰弱、氣陰不足、頭暈耳鳴、脾虛胃弱、飲食少進等症功能益精強安神志壯氣血滋陰補腎水固精補壯陽助氣強身種子久服尤能健脾胃增飲食面色紅潤延年益壽每盒一元五角每三盒為一料四元現為普救患者特別提倡起見舉行大犧牲大贈送 凡買一盒送一盒買一料送一料良機莫失 唐山大福堂老藥舖出品

青島經理處 山東路金星大藥房　濟南三馬路大同志　灤縣承興商店

小兒聖藥

李琴圃福幼餅

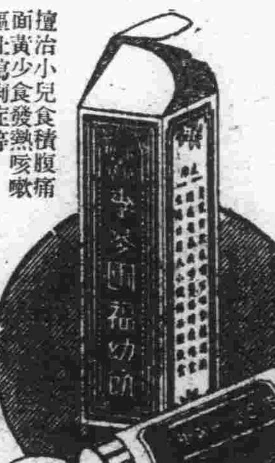

擅治小兒食積腹痛 面黃少食發熱咳嗽 嘔吐瀉痢症等

琴圃兒科醫院發行

吳縣一路九號 電話二四七六號 各大藥房均有代售

贈扇

時屆夏令天氣炎熱本號為便利顧主起見特製美麗紙扇贈送購茶三元以上者送一把贈完為止勿失良機

青島福生德茶莊 高密路十一號 電話二八七七六一

萬寶晶石眼鏡店

久駐嶗山採辦晶石 電机割磨各式眼鏡 出品精良定價特廉 信用昭著遐邇咸知 外埠函購惠款即寄

青島 河北路二十九號 北京路口天津路轉角

青島 天眞照相材料行 兼設 日夜 美術照相

山東路一三一號 電話（二）四八〇〇

合相家 醒醉客 大相士

談相 批命 占課

外埠函批 現寓天津路悅來棧樓上十一號候教

青島學院商業學校招生廣告

一、招生定額 五十名

二、投考資格 凡在中國高級小學校畢業或具有同等之學力者年齡須在十二歲以上者

三、報名日期 自民國三十一年八月一日起至八月二十五日止凡志願投考者得填具入學志願書及檢閱畢業證書及繳納報名費三元

四、考試日期 八月二十八日上午九時

五、考試科目 算術 國語 常識 體格檢查

六、成績發表 八月二十九日發表及格者宅於詳細到本校問

青島學院商業學校 青島單縣路二十六號 電話二、三一〇五號

青島學院紘宇高等女學校招生廣告

一、招生定額 五十名

二、投考資格 凡在中國高級小學校畢業或具有同等之學力者年齡須在十二歲以上者

三、報名日期 自民國三十一年八月一日起至八月二十一日止凡志願投考者須填具入學志願書及檢閱畢業證書及繳納報名費國幣三元

四、考試日期 九月一日上午九時前來校聽候考試須攜帶畫食

五、考試科目 口試 體格檢查 口試及成績發表下午三時考查及格者發表之午於詳細到本校問

青島學院紘宇高等女學校 青島館陶路八號 電話二、七〇四〇號

華振氏藥房

本藥房聘有專門藥劑人才精製各國藥方所用藥料均選上等按方調劑準確精良決不以贋品誤人以重道德諸名醫國藥成藥化裝品及化粧用品等無不俱備定價特廉如蒙惠顧無任歡迎

山東路二十七號電話二四〇三四號

今天購金筆一枝奉贈鋼筆一枝

買一枝 送一枝

國產派拉蒙金筆 製筆工廠七週紀念 破天荒犧牲 七天限 好機會切勿錯過

出類超羣不同凡響

改良毛筆 枝枝上選 包退包換

●新型派拉蒙金筆每枝十五元 ●新型派拉蒙大金筆每枝九元

●甲種派拉蒙金筆每枝七元 ●乙種派拉蒙金筆每枝四元

青島美利時分行 青島北京路中華商場內

戶井齒科醫院

拔齒、治療、專門

肥城路三號（德縣路口） 電話（二）七二九〇號

目力增進 健全效率

不論任何業務，最得其効率的就是疲乏，疲倦實由眼倦而生，眼倦不但耽悞業務，更易成為誘致目病以減視力之原因，故覺眼倦時，易用速邁兒，依其獨自作用，解消眼倦，補以活力，增加視力為要。

二角五・四角五

總發行 有限股份公司 玉置商店 東京市日本橋區本町一丁目

眼科新劑 速邁兒 SMILE

滅疥 油膏

疥瘡癢癬 一掃而光

BAYER

如斯之惱 亦俄然解消 正確的生髮頭水

養毛頭尼克

◎強烈性之頭皮病 ◎苦惱毛髮脫落者 ◎病後產後毛髮稀薄欲恢復之人 ◎對苦惱之少毛無論 ◎欲望毛髮美之人務請使用為要

於頭 日本藥業界著名之三共株式會社研究室以一毛髮生物學多年之研究之結果，始發明成功，現代無論各科之專門醫師及美容術者，均皆歡迎愛用本品，且博得最大信用好評

掉頭髮不是件特別需注目的病，但掉頭髮若是利害了，漸次就會禿頭狀態，所以，壯年禿髮脫髮不論是男性或女性倘如發現頭垢而掉頭髮慘酷的狀態時，務要在其初期，應用『養毛頭尼克』徹底而根除其病因

全國之百貨店化粧品店藥房均有代售

製造發賣 東京室町 三共株式會社

警局於夏防運動期間 擬實施非常警戒

防止犯罪事項發生檢舉不良份子

本市夏防運動自展開以來、現正分別推進中、警察局與各機關、緊密聯絡之下、在夏防期間內、由特務科、刑事科、經濟警察班及其他特別加班有關職員、各分局聯合實施非常警戒、更加一層在市內外舉行檢問檢索、對於潛入之匪人從事犯罪工作之共黨份子、予以摘發檢舉、此項非常警戒、於一個月內施行數次、爲無定期者、此外警務科另行擬具週密計劃、實施非常召集、非常配備、以期防止犯罪事項之發生及檢舉不良份子、

一肅正治安一 爲期本市治安之肅正、將在市內外及膠即兩縣各方面統籌討伐工作、並實施訓練討伐員、期養成其旺盛的精神、而在夏防期間內、由警備隊、警察局以及友軍方面實施、此乃本市未曾有盛大之事、其絕大之討伐戰果、不久即可介紹於市民之前云、

特種營業衛生設施 警局派員調查

青島市警察局以各種特種營業關係公共衛生、業經分別制定各項須知分發張貼傳資遵守、其於施行方面、是否注意、影響甚大、特由各局衛生科、派員分赴各處調查、對於衛生設備方面是否合法、隨時加以指導云、

市警備隊各中隊 冒暑實施討伐

七月上旬收偉大戰果

青島市警備總隊、於夏防期間所屬各中隊、冒炎熱天氣、實施討伐工作、收偉大效果茲據該隊本部發表本年七月上旬、各部行動討伐狀況、計本旬內出動十二次、交戰計三次、當查各隊捕獲匪二名捕虜一名鹵獲自行車一輛、步槍一支手槍八支、爆炸藥一百斤、手榴彈三十七柄、彈類數發、收到良好成績云。

○○部隊合同慰靈祭 昨嚴肅舉行

中日長官蒞臨致祭

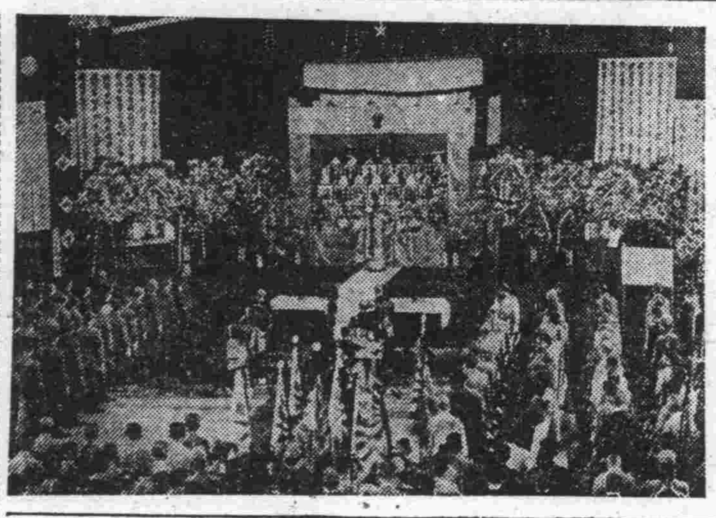

在青島日本陸軍○○部隊合同慰靈祭、業於二十二日午前十一時、假上海路陸軍俱樂部、依佛式而嚴肅執行、是日於俱樂部講堂正面、擺設祭壇、供奉富山、貝賀兩中尉以下、○○柱之英靈、周圍有各部隊長、市長、治安軍艦團長、周、張幕僚等及萊陽縣、及海陽縣兩知事、在青中日各機關、公共團體、所進之供物、及其他多數之花圈、旋依所規定之時刻、在○○部隊長以下管內各部隊長、海軍司令官代表、興亞院代表、高瀨總領事、（青岡領事代表）岡田民團長、趙市長（傅警察局長代表）赤城副局長、對馬鄉軍代表、醫科學院等、各學校校長、國防婦人會等多數、參列之下、由委員長致辭後、導師開始讀經式、繼將喪主○○部隊長之祭文、桐部隊長之弔辭、興亞院綿方所長、加治調查官代表）市長、民團長之弔辭、暨在華北各部隊、幷日本各地部隊長、司令官之唁電、逐一披讀後、部隊長喪主戰友、及前列各位來賓燕行拈香之儀、末由委員長致謝辭、至十二時、於莊嚴中宣告閉幕式、當於閉幕式後、所有參加者、隨意拜靈拈香、延至十二時半、即行散會云。茲將趙市長之祭文、錄之於下：

維中華民國三十一年七月二十二日、青島特別市市長趙琪致祭於桐○○部隊戰歿英靈、共故富山中尉以下○○人之英靈日、嗚呼諸君、大節炳然、昭義不惑、致果無前、故天不弔、仁成身捐、忠貫白日、骨掩黃泉、英名不泯、人千載無鐫、芬馨能歿、魂兮歆旃、尚饗。（寫眞係致祭時情形）

有礙衛生 警局飭屬取締

隨地拋棄菓皮等

青島市警察局、以時屆夏令、公衆衛生關係重要、瓜菓上市、售賣市民瓜皮棄核、隨地拋棄、實屬有礙衛生、特通令各分局查禁、以重清潔、茲將警局通令錄次、

爲訓令事、查時屆炎熱、公衆衛生關係重要、邇來瓜菓上市、售賣及購食者頗多、而無知市民、每將食畢瓜皮棄核、隨地拋棄街市道路、狼藉滿地、以至細菌薈集、非但妨礙公衆衛生、且於市容觀瞻有礙、殊屬有違警章、查殘餘瓜皮棄核等項、售賣者應置於售貨處內、其在公園之市民、應避於所設固定瓜皮籠內、不得任意棄擲、以重清潔、除分令外、合行令仰該分局遵照、轉飭所屬注意取締爲要、此令、

長清防禦工事 業經完成

予共匪大打擊

（濟南通訊）山東省公署政務工作班、爲新山東建設而奮鬥、對長清縣隣接地區、公路建設保甲編組等工作、均次第圓滿任務、頃政工班爲謀該區一帶治安永久之確立、匪徒徹底之肅清起見復完成蘇家莊、韓王莊、野鶴巢等地防禦工事、予以共匪經濟物資潰滅之打擊、從此該區一帶民生日益安定、地方當日漸開朗云。

一衛生警察班 嚴查飲食店一

又本市各警察分局衛生警察班、分別組織成立後、即日起現已開始活動、對於各酒樓飯店以及其他飲食商店、予以嚴厲之取締、對於不講衛生者、一律依法處罰云。

舊市區內人口

六月份較前增七百餘人

關於本市戶口數目、歷經按月調查統計、茲據市警察局統計、本年六月份全市戶口數目計市南分局界內、中國戶、二二六四〇、男七二五八七、女四二三〇六、外國戶、三三一一、男五六一四、女五八六三、共計中外戶二四九五一、男七八二〇一、女四八一六九、總計一二六三七〇名口、市北分局界內、中國戶二一九六五、男四九一二五、女七二五八一、外國戶六四四六、男一一九三八、女一〇五九三、共計中外戶一九四一一、男六〇一六三、女三四〇四九、總計九五一一二名口、海西分局界內、中國戶九七五一、男二九四三一、女二〇九四八、外國戶六三、男一三四、女一二六、共計中外戶九八一四、男二九五六五、女二一〇七四、總共五〇六三九名口、台東分局界內、中國戶三七一四五、男一〇六三三九、女七六五一八、外國戶一六六一、男一七四九、女一二三〇、共計中外戶三八八〇六、男一〇九〇八八、女九八七四八、總計一八七八三六名口、滄口分局界內、中國戶八八三六、男二四〇五六、女二三〇〇三、外國戶五五九、男九一五、女七八三、共計中外戶九三九五、男二四九七一、女二三七八六、共計四八七五七名口、夏莊分局界內、中國戶七九二九、男二二四二三、女二〇〇一〇、計四二四三三名口、李村分局界內、中國戶一六〇一〇、男四七〇八四、女四〇七七三名口、計八七八五七名口、嶗東分局界內、中國戶五〇二八、男一二八七〇、女一二五〇一、計二五三七一名口、總計全市區內中外戶一三一三四四、男三八五二六二、女二七九一一〇、總共計六六四三七五名口、較上月增加七〇三人云。

開協議會

貿易組合總聯合會

（北京中華社廿二日電）華北貿易組合總聯合會、基於物價緊急對策努力整備貿易配給機構、此次再編成油脂類卵類蛋之對日輸出品之收買輸出機構、爲圖立對日輸出計劃、自廿四日起始、於青島開協議會、凡四日、同時關於工業品限定問題、亦開需給協議會云。

勞工代筆處 六月工作

成績極爲良好

本市社會局勞工代筆處六月份工作成績極佳、茲分誌其統計如下：

△滄口區▽ 信八十一件、呈文四件、單據十三件、喜白事二件計一百件

△四方區▽ 信七十四件、呈文十三件、單據七件、喜白事四件、計九八件、

△東鎮南區▽ 信一百零二件、呈文二件、單據五件、計一百〇九件、

△東鎮北區▽ 信五十件、呈文五件、單據二十一件、喜白事二十四件、計一百件、

△大港區▽ 信一百零九件、呈文四件、單據十六件、喜白事十一件、計一百四十件、

△小港區▽ 信一百十二件、呈文二件、計一百十四件、

△莘縣路▽ 信五十一件、呈文六件、單據一百十三件、喜白事十件、計一百八十件、

△西鎮區▽ 信九十件、呈文五件、單據二十三、喜白事六四件、計一百八十二件、

△總計▽ 信六百六十九件、呈文四十一件、單據一百九十八件、喜白事一百十五件、計一千零二十三件、

魯東邊境討匪紀行

本報酒井特派員

雨中與軍馬行軍、馬首被以草帽、如人之戴草帽、辛苦行於雨中、驟雨斷雲、仍須步安毋躁、快用午飯了、汝滿身濕、全身亦到處皆濕透、恐匪中亦無透突、九日乃藤止搶濟鄉城邊地區、赴中家前進中、依然烏雲四合雷聲震耳、電光閃爍、而腹亦如雷鳴、蓋已過午飯時候矣。因日夜繼續強行軍、勇士等舉步不便、中家莊落已現於眼前、似覺不易到達。驅馳闊步至中家莊時忽遭如傾盆大雨、路上濁水勢滔滔、全身如濡鼠、抵達中家莊時、時計正指一時半、去該處午飯小憩後、因雨止稍爲之一爽、泥濘滑足二時半、乃由該處出發從事共匪殲滅、進軍仍繼續矣。（圖爲戴草帽的軍馬）

統稅局召稽征所長等 舉行聯席會議

張局長即席懇切訓話

青島統稅局爲強化工作、推進稅政、特召集各稽征所所長、各分所主任來局舉行聯席會議、以資鼓勵所屬稅務工作、以各稽征所情形、張統稅局長即席懇切訓話、以資勗勉、茲覓錄訓話原文於後：

今天爲本局召開第二次局所聯席會之日、諸位精神煥發、聚集一堂、實覺愉快、回憶第一次之聯席會、係在二十九年十月、屆指行將兩載、光陰真快、茲憶本局務謀進展、特續召此會、各項問題藉得共同研討、此次召集各所長、各分所主任、各所股長來局、共主要意義爲所得稅收率後之推進、及各稅之管理、吸收、並出納、會計、賬册之管理、與夫人事是否稱職之考核、均有報告、諸位可藉此機會、將以上事項、實際情形、擇問陳述、並發表意見、俾得集思廣益、共謀推進、閉會後、希將本局指示事項、督勵同人、切實推行、盡力改善、以收實效、茲在討論各項問題之先、略述所懷、作爲開會之致辭。

查本局自接管以來、轉瞬四年又半、本人鳩勵奮勉、力圖整飭、夙夜兢兢、未敢稍懈、對於局務之推進、與整飭、可謂每年作一階段、幸稅收數字、與日俱增、現已入第五階段、一切事務、均將步入正軌、查本年度上半年經征稅款四千六百餘萬元、較收入預算超增一千三百萬元、較上年同期超增二千二百萬元、此皆內外同人、群策群力、共同努力、方克獲有今日之成績、本人於此、特表示感謝之餘、在月前本人因公來召晉京、對於局務、曾向各級長官有系統之報告、俱以本局稅收、日見激增、已躍華北各局之首位、渥蒙層峰溫論有加、倍懷獎節、前者竟以爲華北統稅之模範局、今則更復傳令嘉獎、並對本局頒發之特別獎金數目、獨示優異、其期望之殷、實可概見、惟上峰眷念如此綦厚、吾人當振刷精神、益加淬勵、臨淵履冰、彌增惶恐、今後況過去四年有餘、本人與諸同仁艱難締造、煞費苦心、始得到今日之榮譽、回首前塵、良非易易、不過積之雖難、而毀之殊易、所謂逆水行舟、不進則退、望諸同仁對本局過去之榮譽、切加愛護、俾本局日新月益、積久彌光、稅收數字、永遠保持華北統稅之首位。執筆稅目、日見增繁、責任益重、經緯萬端、諸待整飭、自應因勢利導、隨時策進、是吾人所負未來之使命、日益重大、整飭之方、約可分爲調整、改善、推進三點、

（一）何謂調整、例如對於所屬人員應切實考察、其個性所宜、量才器使、視事務之繁簡、定勞逸之平衡、方能增進工作效率、而激其向上之心、此不過舉其一端、應行調整者尚多、

（二）所謂改善、可就公私兩方面而言、如公務方面、遇公文表報、有奉令駁斥之件、應詳審錯誤之由、係出於無心、抑係處置失當、務各細心檢討、澈底糾正、方免重蹈覆轍、在私人方面、深巳奉公束身自愛、因爲吾稅務人員、應守之常規、當此非常時期、物資節約之時、更應屏除奢靡、以崇節操、尤當順應潮勢、認清環境、言行思想、格外審愼、凡事設身處地、作退一步之想、省悟自己有無不當之處、痛加改善、則知足不辱、是非自辨、

（三）至於推進則係將應行興革事項、切實強化、朝氣勃勃、方能日益美備、如某項稅收、稽征方法、尚未臻完善、宜詳加比較、窺其癥結所在、以圖改進、並與本局及各所之間、時取緊密聯絡、使內外一致、藉收指臂之效、

本局用人、向抱爲事擇人寧缺勿濫之旨、除舊局員、其每次採用新員亦均係審愼甄別、擇優維致、對於獎懲黜陟、尤爲一秉大公、詳視其人是否努力爲斷、果係勤於職守、無不依次升進、即使小有過失、亦必予以自新之路、以觀後效、從未輕予更動、但對於行爲不檢、妨害公務、損及局譽之人、本人職責所在、自不得不予以有相當之處分、本人愛人以德維護同仁之苦心、諒所共見、方今人浮於事、各方因之新增段、多在裁員、諸位同仁當思職位得之匪易、努力自奮、以圖上進、本人與諸位同仁、同舟共濟、茲已四載有餘、休戚相關、有如手足、故對公務應盡之責與夫私德處世之道、迭經不憚煩瑣、掬誠相告、良以吾人身爲稅務人員、職司征權、易招嘗議、言行稍有不愼、每蹈瀉檢之咎、大則妨害公務、影響局譽、小則聲敗名裂、貽誤終身、關係重大、莫容忽視、尚望共體斯旨、交相勗勉、最後當再以奉公守法、自肅自戒八字、作爲箴規、願諸同人、與本人共勉之。

粮商應聽官府指示辦法

公平配給市民

姚局長召粮商舉行座談會誌詳（續）

一李股長一剛才局長所說的話、第一關係全市民生、第一關係你們的商業、希望大家特別注意、你們有什麼困難處、可儘量提出研究、我們可以參考辦理、本人希望在機會、和大家談談、查近來各大都市、均有發生民食恐慌的現象、惟本市姚社會局長、對於民食非常關心、總特別留心準備一切、決不使民食發生若何困難、不幸此次竟因你們辦理不善、及種種情形、致發生恐慌爭購事件、在發生不可開交之時、總局長派本人同王股長及許多同人向各方實地調查、及隨時指正解釋、並暫設有米粉販賣所二千處、開始販售、風浪算是完全平息、此次之恐慌、係空前未有之不幸現象、各方均甚注意、究其原因、皆在組合員之缺乏經驗、只顧自己利益、不管市民之需要、想本市麵粉、已有充分準備、原規定是十日一旬每旬由組合員按照市民之需要配給三萬袋以上之數、惟七月初旬、竟超出六萬五千袋、市民不明眞像、以致購買力增加、造成現在局面、要知本市對於生活必需品食糧之類、已有官方完全準備、決無恐慌之虞、曾經再三申明、希望一般人民勿庸自擾、妨及本市安寧秩序：

一某會員一剛才局長說按居住戶口配給、如果有一家二十口的、他每月需要多買、是不是可以配給他、

一姚局長一這就是要證實住戶家口登記、你們可以調查一下、如果一家有二十口者、平均每人一月吃一袋麵粉可以的了、那每月賣給他二十袋是對的、超過二十袋就不行了、要知道這並不是說沒有東西怕人買、而東西是有很多、祗是怕人們囤積罷了、如果遇到大工廠大旅館的場合、需要多量的麵粉、那麽祗要有負責的人證明、就可以賣給他、小飯舖可以找派出所證明、這麽樣你們的責任可以減輕、還有麵包房、點心鋪等、也要找負責任人、賣給他們、

一復東祥代表一我們是一部會員、我們做生意是有很多困難的、譬如有人來買麵、我們賣給他一袋、他還要多買、如果不賣給他們、他們說我們是奸商、有意囤積、這種苦衷是說不出來的、

一姚局長一苦衷一定也不止你一家、你能說出來很好、我們一定要想辦法的、

濟陽路濟東號沈佩芝 這次麵粉缺貨、固然是我們要來的數量少、但也因爲買主的關係、和包米麵漲價的關係、早先包米麵每百斤合二十元、至七月初、六月下旬、包米麵是一天比一天的漲上去、包米麵價、而麵粉不漲價、包米麵比麵粉還便宜二分錢、當然用戶多半要吃麵粉了、於是三百袋五百袋的存起來、現在包米麵配給實行、以後麵粉或者可以維持、如果包米麵仍然在三角以上、那麽麵粉的秩序是不容易維持的、剛才局長想出維持的辦法指導我們是很好的、不過相住區中仍有困難、如一條馬路有兩三家一部會員、有的一條馬路一家一部會員也沒有、這樣形成有的搶着做生意、有的無法做生意、這是當初成立聯合會的時候、沒有打算、一部會員與一部會員缺少聯絡、因此會員多感到十分困難、這一點我們要研究出一個最好的辦法、研究一個營業經濟的辦法。（未完）

適正物價審查

由市公署及物資對策委會辦理

輸移入品等亦可向該機關申請

基於過去之華北物價緊急對策、會規定適正物價、依據當局所發表關於青島特別市施行適正價格之審查、市公署及日方青島物資對策委員會擔任辦理、對於輸移入品、及現地生產品、均應向市公署、或該委員會申請之、又關於申請書之形式及其他事項、當輸移入品時、凡山東配給聯盟青島工業聯盟、及其他日本商工會議所、幷市商會對申請者之要求無論何時應當加以說明云、

內外行情

【七月廿二日】

本市市況

○生油期貨前場	
八月開	101,80
最高	102,90
最低	100,40
收盤	100,40
成	1540車
九月開	101,60
最高	101,60
最低	101,00
收盤	101,20
成	32車
○生米期貨前場	
八月開	63,50
最高	64,60
最低	63,40
收盤	63,40
成	48車
○雜糧市	
膠州小米	43,00
元豆	35,50
小麥	51,00
火車高粱	35,50
苞米	34,00
元豆	34,00
莞豆	33,50
小麥	50,00
小米	40,00
芝蔴	64,00
濟南吉豆	43,00
濟寧吉豆	39,00
高密小麥	53,00
青口元豆	35,50
芝蔴	63,00
本街生餅	24,00
生餅	22,50
○土產現貨	
甕生油	120,00
成	150甕
淨生油	123,00
成	90桶
棧單油	124,00
生米	62,00
成	330包
豆油	110,00
牛油	155,00

日鑛	58,60
寶案	73,00
新帝人	89,90
商船	94,80
○東京短期前場閉盤	
新東	134,00
新船	92,70
蘭鐵	71,90
三菱重工	84,60
日魯	80,10
蘭業	57,70
○軍票對新法票	
17元16—15賣	
18元16—1買	
○金塊市場	
	19800元
○天津麵粉市場	
綠龍門	21,50
綠三角	25,50
○濟南雜糧市場	
小麥	26,00
小米	38,00
高粱	33,50
玉米	32,50
生米	53,00
胡蔴	66,00
黃豆	33,50
青豆	33,00
黑豆	32,50
綠豆	45,00
生油	104,00
天津雜糧市前場	
生油	
八月開	106,80
最高	107,20
最低	106,70
收盤	107,00
生米	
七月開	51,50
收盤	51,40
八月開	53,00
最高	53,45
最低	53,00
收盤	53,05
黑豆	
七月開	25,00
最高	25,00
最低	24,20
收盤	24,00
八月開	25,30
最高	35,80
最低	25,30
收盤	25,40

外埠市況

○大阪短期前場閉盤	
大新	72,50
新鐘	101,30

宣傳處募集漫畫

希望市民踴躍參加

本市市公署宣傳處、因深感漫畫在宣傳之威力廣大、並期本市漫畫家獲得正當機會、發揮其天才起見、特辦夏防實施期間、舉辦漫畫有獎募集、期當此大東亞建設即將完成之前、使一般民衆、確定堅固之信念、及以富有興趣之宣傳方法、領導市民思想、納入正軌、其募集漫畫、題徵之內容、一、關於驅除英美、二、關於大東亞共榮、三、關於滅共、四、關於和平區內之人民生活、其收件截止期、定爲八月二十一日、獎品極爲優厚、一等一名百元、二等一名五十元、三等一名二十元、佳作三名五十元、收件地點、一、市公署宣傳處、二、青島大新民報、三、青島興亞新報社、連日應徵者極多、希望市民踴躍參加云

即墨區降雨 演戲酬神

即墨區管內於本月八日落雨後、又於十八日沛降甘霖、久經萎枯之禾苗、勃然九興、豐年可卜、農民稱慶、爲仰答上蒼福佑起見、特於東關演唱京戲三日、以謝神庥云。

現生油市

昨市況俏利 生米未成交

本市物產交易市場、二十二日之現生油市、零銷商雖有緘默之態、但洋商三井突然伸辦、是以仍立原價、惟因受期貨頹落之影響、貨主吐意旺盛、進辦者亦甚熱切、故市況尙屬俏利、現生米市、境況平平、火車生米成六十二元、西南口生米未能成交、期生油未市、襲週三觀低之市氣、人情尙有挺低之傾向、初以現銷暢旺倘能掙扎一時、終以欲購無力、又經抑制狀、遂逐步下沉、及至末流、叫賣之聲振耳欲聾、受戶均畏縮不前、市乃再度下降、竟跌下二三元之多、爲近來少見之慘跌、旋於頹廢之情勢下而收市云。

雜貨無變動

本市日來雜貨場中交易情形、並未有何變動、成交亦爲寥落、昨日場中交易、如扇面皂則徵須低垂、其他既無何交交、而行市亦未有甚進退云。

新民鎭合作社

辦理各事業均見發展

青島合作事業在青島地區合作社聯合會領導之下、各地合作社相繼設立、頗各機關之援助、於二十九年十一月十日、新民鎭合作社亦得以結成、所屬區域係新民鎭二十二村、自合作事業施行以來、民生有計、農村日趨復興、第一區各鄉均踴請加入、故新民鎭合作社自本年六月起始改組爲第一區合作社、所屬區域則爲第一區新民鎭、城后鄉、三官鄉、六合鄉、同春鄉、清泉鎭、總計六鄉鎭、範圍逐漸擴大、關於事業方面、均遵循既定計劃、逐次實施、茲將本年以來之工作概況分誌於次：

△生產利用事業

本年度生產利用事業、以改進農村爲目的、依據社會局農業獎勵計劃及食糧增產計劃、協同即墨區食糧增產委員會積極進行、主要工作如下、一、選定模範農家、一、設立勸農圃、一、改良甘薯育苗法、一、貸付優良小麥種子、一、鑿井獎勵、一、指導使用噴霧器之方法並配付藥劑、防除蔬菜上之一切病蟲害、一、貸付在來種雞鴨並指導飼育方法、一、貸付仔豚並指導飼育方法。

△購買事業

本年度購買事業之進行、係以社綜物資流入匯區爲原則、而對各社員配給生產及消費用品、本年度配給之消費用品爲石塊一五噸、石油一八〇罐、坊子原四三噸、火柴三五箱、一號現五一噸、治膚塩一四打、二號粉二四噸、解熱散三〇〇包、綠鳳凰麵粉一五〇袋、一粒擒毒丸、六〇〇包、紅鳳凰麵粉一五〇袋、胃腸散三〇〇包、綠福壽麵粉五〇袋、豆餅三六〇片、綠龍門麵粉一五〇袋。

△信用事業

本年度信用事業、以貸付春耕資金爲主要工作、春耕資金用途、只限用於春耕方面、如購買農具、種子、肥料等等、不移作他用、此爲農民應遵守之借貸規則、關於其他短期信用放款、俟社員信用調查完成後、再行施行、茲將貸放區域列舉如下：第一區新民鎭、第九區嶗山鎭、第十區民村鎭、

△宣傳工作

一、合作要義之解說、二、第三次治強運動、三、第四次治強運動。

留日同學會

舉行座談會

與來青同學聯歡

中國留日同學會青島分會、頃爲發揚東洋文化並促進中日親善起見特訂於本月廿三日（星期四）午後一時假座館陶路興亞俱樂部、舉行暑期來青留日同學座談會、以資聯歡並交換意見云。

麻袋交易

已轉入平和之途

本市近來麻袋交易情況、因日

新闢西餐廳

本市國民飯店

本市北京路國民飯店、爲適應一般顧客之需要起見、特開闢西餐廳、聘請北京著名廚師、烹做北京式西餐大菜、味美價廉、餐廳寬暢、因此營業殷盛、大有應接不暇之勢云。

慰問金獻納者芳名錄

寅康貿易行 五元

計五元

合計二千一百三十三元

飛機獻金者芳名錄

△本報代收者

寅康貿易行 五元

計五元

合計一萬八千八百六十三元五角

△興亞新報代收者

第九町內會第七隣組一同 三百三十八元

村地卓爾 一百元

吉川商會 一百元

株式會社大同洋紙店青島支店社員一同 一百元

森崎德助 一百元

永田ハツ 二十元

東亞洋行 二十元

吉野稚子 十元

計八百八十八元

合計四萬一千五百九十八元七角六分

連前共計六萬零四百六十二元二角六分

本報主辦 繪畫寫眞展覽

徵求各項作品辦法

本報爲求中國之一般文化向上、加強現地文化工作起見、在青島市公署、興亞院出張所、青島文化聯盟、青島市商會、日商工會議所後援之下、擬自八月八日起、至八月十二日止、在市禮堂主辦繪畫寫眞展覽大會、決定自八月一日起至三日間爲作品收件日期、希一般藝術家踴躍參加、（收件處由阜路十二號青島文化聯盟）徵求作品辦法如次：

一作品類別一

洋畫（油畫及水彩畫） 作品件數、五件以內尺寸、油畫六號以上、水彩四開以上。

中國畫 一、數量一每單位以五件爲限（每件只限一幅） 二、種類一中堂、屏條、橫幅、册頁、扇面、長捲、 三、畫面高度不得超過四尺尺寸、四開以上、（但無須添附台紙）

寫眞 作品件數、無限制、

一其他之細則一

一、出品者必須嚴守左列各項。

（甲）所有作品必須自作、（且附像時亦須自行撮影、）

（乙）所有作品必須加以題名、但對畫題可自由、惟欲放大時可隨意之。

（丙）出品者、必須書明姓名、現住所、賣價、同時如非賣時亦須標明。

（丁）對於所作之出品、必須配以裝幀（但寫眞不在此限）

（戊）所作之出品、以展覽會終了後、方始返還。

（己）當審查時、將各部門總拍參與本社。

（庚）作品若過多時、將行選。

一獎賞一

洋畫 一等一由興亞院所長賞紀念品（外副獎五十元） 二等一由青島文化聯盟紀念品（外副獎三十元）

中國畫 一等一由青島市商會會長賞紀念品（外副賞五十元） 二等一由日本商工會議所會頭賞紀念品（外副賞卅元） 此外對於三等一名、及選佳作者十名、亦分別予以獎賞。

寫眞 一等一由青島特別市市長賞紀念品（外副賞五十元） 二等一由青島大新民報社長賞紀念品（外副賞三十元） 此外對於三等一名、及選佳作者十名、分別予以獎賞。

附註 關於以上之獎賞、按各部門、僑日人與以獎賞（同時對於第三國人之出品、亦獎例受賞）

頭痛聖藥

註册商標

新腦

醫學博士 森田資孝先生發許

立止頭痛！ 靈効如神！！

腦新如遇頭腦疼痛非常難忍時、頭目眩暈神智昏迷時、或讀書過度精神疲倦時及惡醉宿酒未醒時、倘速服用新腦可立見奇効、其効若神、服後三分鐘、頓覺頭目爽快神智清新、苦痛若失、有如夜月秋遊能有心曠神怡之妙、此係續確爲本劑獨具之特長、且雖連續服用、對於腦神經或心臟胃腸等、決無副作用、亦無影響、孕婦服用亦無害

主治 偏正頭痛…頭沈神昏 頭暈眼花…腦筋衰弱 精神鬱悶…面神經痛 宿酒惡醉…暈船暈車

包裝 四包 七十三錢 十二包 …… 三十八包 …… 六十包 ……

荒川長太郎合股公司

驅梅聖藥

新・斯必類如神、即武田特製之驅梅聖藥、一般簡稱曰新・斯必、此劑之品質純良與臨症上之並無危險性質、莫不堪以保證、良以新・斯必之所有售品、俱會經極嚴密之化學檢查動物試驗並多數之實地臨症考察以後、始行發售故敢大膽推選、以利梅毒治療、敬希醫家患家認明武田老牌、免招意外不測。

【包裝】壹號至六號 各有壹管及拾管裝

各大藥房均有經售

新斯必類如神

中華大藥房

開幕了

一切家用良藥 化粧工業材料 批發零售格外克己

暑季防疫用品 各種西藥原料

青島天津路十六號 電話（二）六六〇九號

德盛號

販賣大小鐵筒

寧波路二十二號 電話分機2二八〇七號

烟末廉價出售

啓者本號由各大烟公司包辦各種捲片烟末貨色優良氣味芬芳如蒙賜顧竭誠歡迎本號西服部到有新式西服原料專做男女時裝大衣價目克己希各界仕女駕臨參觀爲荷

德羅商行 馬場路十七號 電話2七四〇九號

鐵騎銀瓶傳 (15)

王度廬著・鏡海畫

第五回 覆掛囚長河過烏騅 揮消淚大漠埋俠骨

而這病俠如今竟說出這樣的話，他在新疆多年，話決非假，如果那裡眞是一個好地方，自己結交一個朋友！ネ，那也許是我的兄弟。在那裡住一世，可也快樂。只是，他到底是男是女呢？是玉嬌龍抑或不是呢？於是一邊騎着馬，一邊瞅着病俠的容態和行動，見病俠假若眞是個女子，那不用說他年輕時，就是現在也可稱的起是個美人。同時他雖然病而那瘦削的臉頰，顯露時風姿之英颯，以及他那口寶劍，那麼古色斑然不知曾經過幾許奇俠殺戮過多少賊人的一口寶劍，又眞非玉嬌龍那樣的奇俠不足以當此。馬往西去行，渡過了黃河，沿途遇見客商很多，除了馬車之外尚有一種驢馱轎，走二十里連客店，附近有山，地勢險得雄壯，再走三十里西棚溝在這裡用罷了晚飯日色尚高。

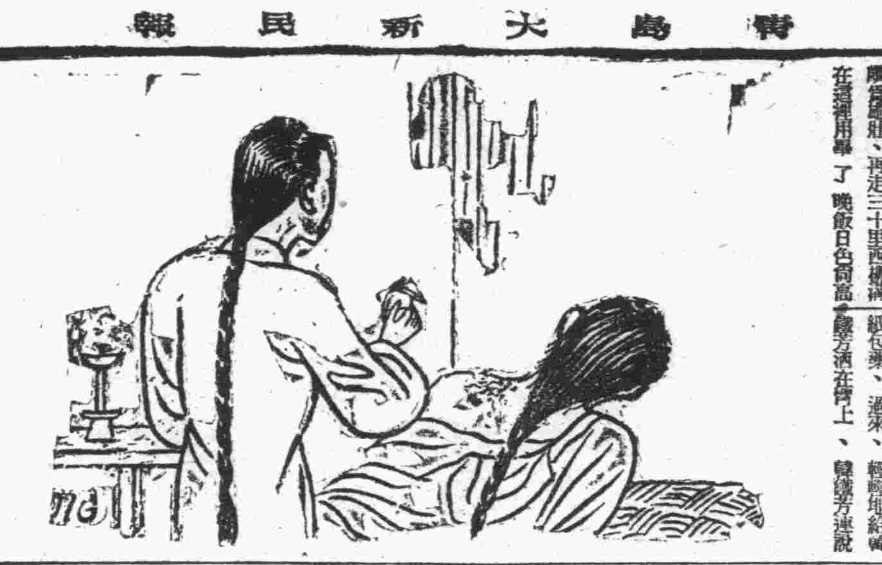

、二人依然向西去，病俠今的咳嗽略輕，精神也十分煥發，韓鐵芳也不顧臂傷的疼痛只是催馬緊隨，再走便見黃河如帶，繞過於左，路越曠，山越多，漸漸天色昏晦，來到了一個地方名叫新城鎮，此地有居民約二百餘戶，市街一條，店舖也不少。他們找了店房，病俠住在一間屋裡了，可是，又說得這裡店房住的人擁擠，兩個人還得住一間屋，同時這屋子還沒有昨天住的那店一半大，只有一鋪土炕。韓鐵芳倒覺得很拘束，屋中燈光雖小，但很明亮。韓鐵芳騎馬跑了這一天，汗已浸透了衣裳，渾身上的傷也非常疼痛，他不得不脫去了這身衣裳，而乃從包袱裡找出新衣裳來換。這時，病俠却又慇懃似的走了過來，他的病容上存着一層懷疑的笑色，他細聲兒柔和地說：「傷得很重吧！唉！我的肺氣病不好，多少年來我總是收不了，讓我來看看吧！傷得要緊不要緊呀？我這裡有藥，可以給你敷上。」他輕輕地抬起來韓鐵芳的左膊，却忽見有一塊三角形的紅羅由韓鐵芳的衣裡掉在膝上，而映入了他的眼簾。他的手就不禁一顫，將韓鐵芳的胳臂放下了，而却過去拿起來那塊紅羅，就着燈光仔細去看，還在愣然地失着，問說：「這是什麼？是你出來時，你的老人給你帶上，當是辟邪的嗎？」忽然，一下掉在地下了，他又趕緊彎下腰去撿，撿了半天方才拿起來，却又勾起來他的一陣咳嗽，嗽得他眼淚如拋豆一般的往下流，他緊揉眼睛，却又斜對着燈光來看韓鐵芳。猶不得似的，把那塊紅羅拿了半天，方才鄭重地放置在韓鐵芳的身旁。韓鐵芳這時耳臂俱痛，就斜身臥下，咬着牙忍受。病俠却一邊咳嗽着，一邊過去，從他的包袱裡取出一小紙包藥，過來，輕輕地給韓鐵芳灑在臂上，韓鐵芳連說：「多謝多謝！我還不能夠起來啦！」胃着上了藥，覺着一陣發涼，同時又覺着發熱，一滴一滴的，彷彿有雨點淋着似的，他一扭頭，鬆着眼去看，而病俠却已敷完了藥趕緊轉過身去了。韓鐵芳覺着痛，身體且乏。少時店夥把茶飯送了進來，他都不想起來去吃。病俠親自把麵碗端過來，發着溫和的聲音說：「你吃點吧！趕了多半天的路，你好不吃點東西呢？」筷子已挑起了麵似是要送在他的口中。韓鐵芳這才使力坐起身來，掙扎既不能，他只得點點頭，說：「……不敢當！不敢當！把麵放在桌上，我還就吃！」病俠便手把燈放在一張小炕桌上，並挑了一挑燈。韓鐵芳歎息一聲，就一腳登在炕上，一腳垂在炕沿下坐着。一隻手拿着筷子，挑着麵吃，另一隻手却奈樣着，不能夠抬起來。病俠坐在他的對面也吃着麵，吃上了一兩口麵就停住筷子，把眼往詳細地打量着他的臉，並又詢問起來他的家世，說：「我們雖是萍水相逢，但也在一塊這些日子啦，我救過你，你也幫過我，可以說是患難之交了。」

日語講座

御邪魔致シマシタ。（打擾了。）

何ウ致シマシテ。（那兒的話。）

今日節目

▲八、〇〇新民體操指導者房趁華▲八、二〇初等日語講座（二四）四宮春行▲八、四〇時局解說▲九、〇〇新聞▲九、二〇商情行市▲九、三〇行政工作報告（以上北京）▲一一、五〇唱片（青島）新民之歌、五花洞▲一二、〇〇報時、家庭常識、食用處與毒藥怎樣分別（以上北京）▲一二、一〇職業介紹（青島）▲一二、一五娛樂節目（一）京音大鼓、高倒德別女、譚鳳元（二）相聲、三字經、廣播▲一三、一五工商常識（以上北京）▲一三、二五唱片（青島）遍卅情侶、送情郎▲一三、三〇評書、水滸傳（第一五八回）蔣評芳▲一四、〇〇新聞▲一四、四五娛樂節目、一、奉天大鼓、摔子鴻雲、魏少平、二、絲竹合奏、幻想曲、十二重樓、風雲際會、天下大同、五福臨門（外一）三、北板大鼓、天緣巧配（魏鶴雲）王惠臣▲一八、〇〇新聞▲一八、一五兒童時間、兒童之話、大東亞旅行記（二五）柳稚心兒童新聞▲一八、四〇中等日語講座（第二四講）益田信夫▲一九、一〇唐山大鼓、鋼打鐵花、魏喜奎▲一九、四〇講演、華北回民拒毒運動施委員會委員程希賢、吸毒不要作人做人不要吸毒▲二〇、〇〇新聞▲二〇、二〇婦女時間、婦女與家庭教育、禮婉青▲二〇、四〇單弦、鶴舞山（三）榮建臣▲二一、〇〇－由天津電臺轉播－西河大鼓、單刀會、李鳳樓（以上北京）▲二一、三〇地方新聞預報節目（青島）▲二一、四〇滿黃、捉拉搜、張擇園▲二二、〇〇報時、新聞▲二二、二〇京劇（以上北京）

海州組合出帆

海州行 得春 迎春 元泰 承春
濤水口行 瑞祥
石臼所行 永祥 昭祥 新祥
石島行 恆新 新順 吉祥
海州 義通 義順 太平

株式會社中村組
隱岐輪船洋行
協信海運株式會社
海州汽船同業組合
電話 22 四四五九 三三七三號

青島高密路五四號
明星日夜攝影藝術超羣
取價低廉交件迅速
電話（二）四九八九號

寶珍齒科醫院
擴充內部
優待各界 收價低廉
赤外線科 口腔外科 保存科 鑲補科 充填科 拔除科 矯正科 小兒口科
醫師林貴珍 助手林寶亭 醫師張利祥
廣西路四二號 市南分局對門

遺失居住證声明欄

第三八四三九一號居住證遺失 十梅溝村一〇一號莊谷傳
第五六四〇三九號居住證遺失 佛島路四號鄭福元
第〇二五三二一號居住證遺失 雲南路一八五號李月傑
第五五五三七四號居住證遺失 小陽路五六號之乙劉文發
第〇四五五五九號居住證遺失 浙江路一六號李正平
第一三〇〇九九號居住證遺失 李村路五五號張廣義
第一三九〇五號 居住證遺失 夏莊區東家窪村一七號黃鑾冠
第一三一三八〇號居住證遺失 海泊路七七號洪興德王貽謀
第〇二一八四一號居住證遺失 四川路六四號之乙王梓芳
第三三一七一一號居住證遺失 王家麥島村五〇號王全珍
第一六三三五二號居住證遺失 青海路十一號內一四戶張文海
第二〇三一八二三號居住證遺失 荷澤一路三六號阮裕九
第一七九八六八號居住證遺失 金鄉路七一號瑞興泰臧田書
第一五四六四號 居住證遺失 濟陽路一七號甲楊寶增
第一七四三三八號居住證遺失 邱縣路七〇號王金祥
第〇六二一三三一號居住證遺失 石村路五號周登先
第一〇七五五五號居住證遺失 馮城路二一號附三一戶陳方本
第〇五四八九三號居住證遺失 芝罘路四七號李門陳廣仁
第三二九七三三號居住證遺失 台東五路九二號福昌殿徐翰山
第一五二三〇號居住證遺失 大秦村五六號顧永文
第一〇一二三二號居住證遺失 四川路四〇號徐德軒
第一五八二三四號居住證遺失 上海路五五號附一五戶楊乃良
第〇六三一〇八號居住證遺失 石村路一四號內一六戶臧景五
第〇六六五二一五號居住證遺失 四川路西廣場一三七號王周氏
第一四九六〇二號居住證遺失 浮山所村一九三號孫相傳
第一六二一五九號居住證遺失 膠州路二二六號一九戶韓科第
第五五二〇六三號居住證遺失 台東鎮大成路七七號張仁池
第一二〇八四九號居住證遺失 滄口路八號內一三戶紀明治
第一四七三三一號居住證遺失 錦州路六九號內一一戶魯同元
第一八〇〇一四號居住證遺失 邱縣路元增里附一五號于學全
第一五〇五一七號居住證遺失 泰山路二〇號聚興車行王希亭
第〇二七五七七號居住證遺失 貴州路三號附一〇〇戶丁小西
第一一六四三〇號居住證遺失 金鄉路三二號一三戶戰振寬
第一九四五〇二號居住證遺失 陰島東大洋村四七號董 航
第一九四六五四號居住證遺失 陰島東大洋村九一號于中瑞
第一九五〇九八號居住證遺失 陰島東大洋村一九八號于振芬
第一九五〇九九號居住證遺失 陰島東大洋村一九八號于 善
第一二〇三五〇九號居住證遺失 陰島宿流村一九八號呂亮亭
第一三四九七六號居住證遺失 華陽路一四號吳煥德
第一六四九一八號居住證遺失 陽信路一號瀛海義
第三二三五八五號居住證遺失 華縣路市場三樓一〇五號杜存信
第六五二一二號 居住證遺失 即墨第一區北閘福村周不正
第三三五六〇五七號居住證遺失 滄口隆昌東臺宿舍七號王德元

中日合辦旭華鑛業公司華方股東及代表人管象復啓事

逕啓者敝人管象復與先兄象乾於民國元年在山東章邱會集鑛天寶院創辦華興煤鑛公司先兄象乾爲總經理苦心經營逐步進展至民國五年日人顧出資合辦不幸先兄象乾適於是年春逝世以姪子孝伯年稚在治喪期間百端待理更有其他事業不及兼顧遂即委託前旭華出嗣返按並已分居多年之三胞兄象坤暫時在鑛經營並與日方接洽合辦事宜即於是年五月成立合辦契約改稱旭華鑛業公司象復以伊處事機智則以華興煤鑛公司代表名義委託象坤爲旭華鑛業公司華方股東總代表規定十年爲期期滿由本人自任當時定有交換契約存執至十五年爲期期滿以伊心地平和諸事得力遂請繼任迨至二十五年夏象坤代表期滿又續委復仍以伊經管多年諸事熟悉遂復請繼任不意遂於二十七年冬象坤因病逝世在治喪期間曾囑族姪少侯（象坤嗣子）嗣後關於旭華公司方面事項應送交本人處理象復旋即因事去津是時長子孝伯（出嗣象乾）次子孝先旅居在青關於旭華公司事項族姪少侯必與伊二人商酌辦理故未介意嗣先隣在蔣轉瞬數載敝人去冬抵青之後詢及公司事務孝伯孝先二人則言曾與少侯相談數次俱云公司當局對於華方股東絕然不理迨本人面詢少侯仍以價技託詞支吾或默不一語察其情形令人生疑再行追問則匿而不面及與公司接洽始悉數年以來一切事務均由少侯經手不意伊竟包攬禍心以掩耳盜鈴之手段矇敝公司當局陰謀他人權利意謂代表之權可以子承父業似此愚詐行爲殊堪痛恨敝人因迫不得已不得不取斷然之處置以保權益除逕行通知青島山東鑛業株式會社幷東京總會社即行停止與少侯接洽事務外茲特鄭重聲明嗣後凡關於旭華公司華方股東一切事務即布逕行與現代表接洽爲盼

中日合辦旭華鑛業公司華方股東代表管象復
股東 管象復 管孝先 管孝伯 管瑞生 仝啓
代表辦事處：青島龍山路二十九號

撤保聲明

茲因牟振熙持有一三一七三〇號張傳慶一三一七四三號李廷棟一三一七四一號居住證均係敝人作保右開被保人未徵得敝人同意竟携該證他去除呈請警察局撤保註銷外特此聲明

青島膠州路一八四號德合成仇英會啓

出號聲明

啓者敝號夥友劉子玉乃有高就現已出號嗣後在外一切行動與敝號無涉特此登報聲明

濟南路一三一號源興利啓

出號聲明

敝號李職民因有他就現與敝號脫離關係並將一〇三一四五號居住證遺失嗣後該人在外無論發生何故概與敝號無涉特此聲明

天津路泰安號啓

遺失聲明

啓者敝人領有〇〇六三〇號腳踏車牌一枚不愼連車一併遺失除呈請警察局註銷外特此聲明作廢

觀海二路七五號劉金輿啓

工廠出讓

茲有四方嘉禾路九十六號毛巾工廠全部機器以及電話今欲出兌欲願兌者請到肥城路二十三號內電話二三九八五接洽可也

信昌工廠啓

出號聲明

啓者敝號夥友張永和君現已出號敝號擔保所領有〇〇三四三二號居住證亦隨身帶去除向警察局呈報註銷外嗣後該人在外一切行動概與敝號無涉特此登報聲明

北京路二十七號愼興祥啓

遺失聲明

敝號領得警察局第二五七八五號腳踏車牌一只不愼連車一同遺失除向警察局註銷外特此登報聲明作廢

李村路五十三號內裕豐永啓

遺失聲明

敬啓者敝人由丈領站領有身份證明書二一九五七號一時不愼遺失特此聲明作廢

龍門路四五號劉洪雲啓

遺失聲明

敬啓者敝號領有第〇二二一八號腳踏車牌一枚一時不愼連車同時被竊除向警察局呈請註銷外特此聲明作廢

山東路七八號義聚合啓

緊要聲明

茲有崔選軒將在直隸路四十號經營之哈利和記麵包糖菓廠兌與許月謙名下爲業改爲哈利文記麵包糖菓廠凡有與哈利和記帳目不清等事請於登報日起七日內向出兌人直接交涉與承兌人無關特此聲明

出兌人 哈利和記麵包糖菓廠崔選軒
承兌人 哈利文記麵包糖菓廠許月謙 同啓

緊要聲明

敬啓者敝號夥友萬興良因有事辭職返里隨身帶去敝號擔保所領二八〇五二九號居住證一份除向警察局撤保註銷作廢以後該人在外一切行動與敝號無干特此聲明

振東燒鍋啓

遺失聲明

敝人有腳踏車一架車牌二〇六二六號不愼被人竊去勿論失落何人之手作爲無効特此登報聲明

張村區孫家下莊一〇二號孫德正

遺失聲明

敬啓者敝人茲有康德九年即民國三十一年三月廿八日在奉天省西安縣興茂銀行匯到青島天興茂銀行照付一三八四號一三八五號匯票二只每只各五十元共計洋一百元正敝人不愼遺失除向該號掛失止付外以後該票無論落於何人之手作爲廢紙恐未週知特此登報聲明

敝人劉立增鄭雲慈啓

李王桐仙聲明李秀生公有地權利證明書及房圖文件並未遺失

昨閱七月一日青島大新民報廣告內載魚山路十一號業主李秀生聲明云鄙人於三十年價購魚山路第四號之二公有地一百七十三方步八六七四二所及房一所得公字第一六五號證明書上開文件及房圖一併不愼全部遺失除呈請財政局建設局補發外登報聲明等語閱之不勝詫異查李秀生爲桐仙之夫上項權利證明一切文件向由桐仙保管現在仍存滬寓並未遺失且此項財產爲夫婦結婚之二男四女教養婚嫁之用自不能單獨處分所謂文件全部遺失係飾詞另有作用除呈財政局建設局不准補發以免糾葛外爲此登報聲明

李王桐仙住上海法租界辣斐德路拉都路口張家弄三三村三號

會計師趙光埏啓事

本會計師爲促進會計協助報稅起見曾著商業收付簿記一書「附增新稅率表」採西式之優良補中式之缺陷內容早登各報勿待嘵嘵比以初版存書無多自當徵集評函藉圖再版茲值所得稅率奉令變更尤應切實研究以嘶貫澈每部定價六元即在本所銷售外埠函購者特希至滋陽路三十六號商洽爲盼

事務所 青島 滋陽路三十六號
濟南 大沽路二十八號 林祥南街十一號

光陸大戲院 平度路二十二號 電話二二八〇一
循環開演 座價 九角 七角 五角 一加一成捐
今天選映 新華公司滑稽社會大片 巨偉
湯傑 殷秀岑 劉繼羣 王乃東 主演
滑稽：幽默：諷刺：
房東 二房東 房客 不可不看
王先生與三房客
千萬二房東兇兇房頂！ 千萬三房客難最房難！
周璇主演 萬衆渴望頭輪新片 改作無大上風變作！ 夜深沉 請勿錯過本院公演日期！

中和戲院 青島東山路北首 電話二二六二三
王慧秋 袁小樓 黃寶岩 婁亞儒
午戲 全部紅鬃烈馬
夜戲 十二本西遊記
午戲價目 池座九角 樓座七角 邊座五角
夜價 池座前十排一元五角 池座後十排一元一角 樓座每位一律 邊座三角 加捐在外

新華大戲院 東鎮福寺路六十三號 電話三〇五五五六 分院
由滬禮聘新角今日夜登台
朱春霖 汪雪豔 張曉忠
張盛侯 汪豔霞 陸憶雲 張奎官 蘇樹棠 張信雲
今天午戲 春香鬧學 戰長沙
今天夜戲 樊梨花（七八集） 接演新排文武好戲
票價 樓上一律九角 上下四分 ……

金城大戲院 西大森南村路二十二號
評戲皇后 劇界明星 時代藝人 筱玉芳 彩旦大王 文雅小生
紅牡丹 裴慶昌
由初花扮相嗓音唱配近來津 文容相合到月秀宏亮 … 聘青年琮麗一音等演
池座前十排一元一角 池座後五排一元五角 樓座一律五角 邊座每位一角 外加捐 售票時間每日上午十時

慈光大戲院 東鎮雲門路二十三號 電話三一六八八
每日一起開演 座價 優等四角 兒童學生三角 加捐一成
（今天獻演）滿洲映畫協會最新出品 白鵝 有部份 愛情風景巨片 ……
現代日本 古塔奇案 公下映期

明星大戲院 三場 五、〇〇 六、三〇 八、〇〇
七月二十三日起公演 明星影片公司出品
白雲 舒繡文 龔稼農 黃耐霜 謝雲卿 徐莘園 嚴月嫻 … 合演 歌唱香艷刺激巨片
四千金
赤裸裸描寫小姐們的秘密 一段表現千金們的暗潮
下期公映 夜來香

安平 滄口路廿二號 電話（二）五二四八
時間 每日午後一時起 十一時止 循環開演
票價 池座一律七角 學生兒童五分 加一捐一成
今日選映 金星公司 輔助社教 特製驚人供獻
夫婦之道
周曼華 徐風 慕容婉兒 藍蘭 周璇 尤光照 主演 張石川 鄭小秋 導演 余懷 編劇
○兩性之間 精神教育！ ○家庭幸福 嚴重答案！ …告訴你… 如何對待丈夫！！ 如何御縱伴侶！！
時裝 社會 諷刺 幽默 警惕 教育 巨片
導入生於迷途 述戀愛眞旨趣
紅遍各地 萬衆稱賞 青年伉儷 最宜飽閱
陳娟娟 童星代表 江南小俠
崑崙 崆峒 兩派 劍客 格鬥
下本七月二十一日又五日二大偉演出

烟台光華白蘭地 青濟總經理永茂號 地址山西路廿五號內 電話（二）六九二

北京地毯 青島代售處 濰縣路二號 同和順傢俱店 電話二、六四〇六

李家餃子樓 東號廣告 專賣牛肉灌湯蒸餃 價廉味美 餐廳清潔衛生 海泊路六三號義德里內 電話2三七六號

協和西菜社 本社定於七月十七日開幕 餐廳幽雅清潔衛生 純經濟化 歡迎光顧 社址廣西路三十九號

鄒壬生大夫 針灸全科診所 專治 暑時針療男女有疑難各病危病癱瘓 … 天津路中市大藥房 電話二六二七一三號

耀宗醫院 內科 外科 眼科 皮膚花柳科 地址高密路四十八號 電話二八七三四號

異美齋 合記便餐館 猪牛肉蒸餃上市 地址博山路九號 電話（二）五八六五號 電話服務 隨叫隨到

亞洲飯店 地點○交通便利 設備○富麗堂皇 房間○空氣流通 酒餐○以應俱備 招待○格外週到 定價○克己從廉 滄口路四十三號 電話二六二二 八六六六五六

國民飯店 特色 西餐廳正式開幕 市民口福 新聘京滬名廚 精製各式優良菜點 不及一一細載 … 歡迎各界賜顧 地址：北京路八十七號 電話：二、七三四八號

啓者本社經售中外各樣蔬菜花草優良種子自闢園圃躬親試驗成績良好直實新穎絕無不芽及萎靡之弊凡一經購用莫不交口贊許爲防止虫災侵蝕起見特用殺虫藥水每日噴洒堪稱園藝界之先導且價格低廉經濟效用倘蒙惠顧不勝歡迎 並招聘外埠代理店
◇青島園藝社◇ 桑梓路八號 電話三、〇八五番

長途汽車 元一行 有裝長途汽車的東西或不明白裝汽車手續者請問青島車站旁 … 大連路 … 電話 青島 大連 烟台

廣慈醫院特設戒烟專科 敬啓者本院開幕以來承蒙各界賜顧先任感荷茲値週年紀念對於貧病醫藥各費特別減低以符本院慈善素旨並擴充病房特設戒烟專科 用最新科學方法限期戒除毫無痛苦敬祈各界注意 院址聊城路一號 電話二三一五七號轉

白帶 （康動巨創製白帶理藥）（當日見效 兩盒斷根）

律師劉蘭階廣告 鄙人往昔久隸法曹曾任青島濟南煙台河南等處高地各級法院推檢有年年來於役島上從事律師職務 … 事務所路十五號（即蘇州路吳縣二路轉角處）…

正信會計事務所 會計師 胡銘新 王炳芝 事務所 大沽路交易所內三樓三一六號 分所 肥城路四三號 電話2 七八八五號

安樂平 戒煙 去毒 滋補 強身 青島總經理山東路中西大藥房 各藥房均售

琴岡齒科醫院 本院聘有牙醫專門人材 … 素患牙疾者注意 院址 山東路三六 湖北路拐角 院長丁眉卿牙醫師

醫學常識

枯夏！枯夏！枯夏！

有多少肌肉豐潤的人，在夏天裏變成枯瘦如柴了。

火傘高張，氣候乾燥，已是溽暑蒸蒸季節，在這個時候，人人感到窒息，時時覺得難挨，尤其是身心不大健康的人，就更不願渡過這個酷夏。讀者諸君！你也感覺同樣苦惱的重壓嗎？

因爲氣候乾燥，很少有新鮮空氣給人們呼吸，於是感到吁喘，毛細孔排出汗液，內臟及神經都充滿着大量血液，在這種情形下，我們最易感觸許許多多疾病，尤其是胃病。所謂「枯夏」，肌肉減瘦，也就是胃病所造成。

在夏天害胃病，雖是最苦惱的事，用飯時，看見飯不只不願下嚥，甚至還要作嘔。請想，人類是靠着吃飯保養身體的，倘使每天吃不下飯，如何不會「枯夏」！

「枯夏」的現象雖然極其普遍，然而追本求源，不外是身體羸弱，不講衛生所致。

平素攝生得法的人，任憑五冬六夏，也是精神飽滿，生活暢快的，這樣的人在暑熱季節裡而患「枯夏」的，在筆者的閱歷裡，却還是百不一見。

然而虛弱的人就該在亢熱裡必然的要受着枯夏的威脅嗎？並不見得。倘若你能設法整頓生活，調節起居，注意飲食，隨懷勸操，未嘗不能安渡長夏，永保健康。

前面已經說過，枯夏之由來，都是胃病所造成，考其病因，由於外部暑氣薰蒸，體內血液增高，血液聚於胃部四週，胃腸消化機能停頓，或食滯內停，或進食不受，日久飢飽失常，均是戕傷胃力，於是胃呆，胃痛，胃炎，反胃等症，紛至沓來，形成疲弱多病的可怕現象。

此種胃病，爲害至鉅，欲補正之，必須根本強化胃力，充實營養，節制食事，暢利排洩。

上述補正方法，固然簡單易行，然而強健身心爲始，並非一朝一夕所能收效，最直接了當最經濟的辦法，只有服用若素，簡直這話不是要你用藥物來維持你的健康，實則若素乃營養妙品，若素之製成，也絕非普通藥品之組合，仔細分析，內含大量荷爾蒙，營養素，酵母，維他命等，能補足缺乏之營養成分及生活力的物質，所以說，服用若素不算是吃藥，只能抑止吃藥的效果，而服用若素，補病弱的身軀，帶給病後的衰弱，抑是增加體力，活潑機能，使內臟不致受傷，而鞏固固有的常態，由是消化力得以活躍，排洩與分泌得以暢遂，精神愉快，頭腦清爽，枯夏之紛擾，自然離你而去，且肌膚豐潤與氣血健康，當亦立臻。

若素功效偉大，舉凡胃腸病，肺病，腳氣病，神經衰弱，把握的之外，也可使老先衰，先天不足，小兒黃瘦，孕婦多病……服用若素，不只百利而無一害，且可避防四季疾病，保持原有健康。（8.7.）

若素起沉疴

錢君來函述病中經過

敬啓者：鄙人自十六歲習商，歷過商界，二年後，即任號內總務及司賬之職，因正當青年，精神對商界中業務不甚深晰，故思辦事時常則先思慮，終日賬目忙碌及諸事之繁雜，夜間信件覆答，因係青年，亦不覺勞苦，如是者數年，而事業日臻繁重，事務所迫，而引起失眠之症，至年終即變患疲內滯血，成肺病矣，經中西醫調治數月，服草藥百餘付，丸藥名品不計其數，此疾雖見效，但身體日轉萎瘦，見飯即嘔，恒夜不睡，肥力減退，神經衰弱，凡此等病象，又數年，不料今正病勢又重，復延醫治，百藥罔效，因而益憂，閱報載若素藥品，能治百病奏效如神，遂敢停止醫治，安心服用數日即見效果，至今已服四中瓶，不但飲食大加，而且各病退減，此足見能治人之百病以弱轉強者，莫如若素之效果也，敬告患肺病諸君，當以早服若素以驗則知實非虛也，謹以寸心奉書鳴謝，此致

若素製藥公司

徐州公園後巷一二八號錢士璋上

患胃病身體衰弱 服若素還我健康

石門北大街一〇五號王玉嫻

敬啓者敝人久患胃病，經中西醫生診治數次，服藥不記數種，毫無見效，但病一天重似一天，實再無法矣，現由各報之介紹 貴公司所製之若素，購來食用，每日六片，每次服六片，方食十餘瓶，立刻見奇大功效，現已病愈大半，因病好愉快，出門遊玩一次，受了一點感冒，回家又患起胸疾，甚覺難過，又接着吃了幾次若素，不由得病無蹤了，由此看來，若素眞是一種神藥也，由吃此藥病愈感激萬分，特此致謝

若素公司主人惠鑒

青年病

營養不足 消化不良 神經衰弱 習性失眠

人的一生，可以分做三個時期，就是少年時期，壯年時期，老年時期，可是在這個時期其中最寶貴的，就是少壯兩個時期，換句話說，也就是人之一生的黃金時代。

少壯時期 雖然是衆人所希望的黃金時代，但是，也就是使人最可怕而最危險的時期，因爲青年，皆有向上之心，對於無論任何的事項，先企抱着奮鬥和創造的精神，按着以上兩項來服務社會，無疑的都靠着自己腦筋的記憶力，因此社會上的青年，多半呈神經衰弱，身體虛弱……等情形。

可是一般可愛的青年，往往不以爲自己的身體偶得小疾而惰業，對於各業，仍刻苦着精神去研究，直至不可救時，自己才發生恐慌之心，可是病態已到不可收拾的地步，疾而喪命的，實不可計數了。

怎樣可以預防這危險？良好方法，就是在工作時期，對於自己的工作，發生厭煩之心，或頭腦遲鈍，記憶力減薄，做勞動工作者，自己的身體，也不像從前那樣有氣力，容易疲乏，如發生以上種種情形，就是神經衰弱的初步，我們應該立時停止各種工作，到空曠地方散步，將一切用腦力之事，完全拋棄，這樣就可將神經恢復，與常人無異。

然而大多數的人，皆抱着一件事不達到目的決不休息的心，因此，就變成神經衰弱第二步的狀態，其病況情形，就是清晨即醒，深夜不眠，假使睡着，也常有惡夢圍繞或是失眠的現象，繼之肉體的補益，也發生種種障礙，如消化不良心臟衰弱。

關於治療神經衰弱的方法，最好先使患者有充分的睡眠，或正當的修養，但是將一切的憂慮，完全丟開，努力鎭定自己的心神，因爲在患者常常憂慮自己不能安睡，可是越憂慮，身心越發生障害。

普通補腦劑，多半只收當時的效驗，不能根本治療腦神經的衰疲。「若素」補腦及神經，係直接作用，因所含之補腦劑，皆爲腦神經之原形質，絕不含絲毫的刺激性，非與尋常可比，「若素」對於神經衰弱，乃優性補養，絕不含有副作用，即大量服用絕對保障無害。

若素價目：小瓶五角五，中瓶一元七角五，大瓶五元五，各埠大藥房，均有代售。華北總批發處在北京東單新開路若素製藥公司。

青島大新民報
臨時晚報
郵政登記認為第三類新聞紙類
發行所　青島特別市山東路六號　青島大新民報社

渝偽汽油極感缺乏 飛機不足尤顯著

蔣與美特使會見要請援助

（廣州二十三日中華社電）據重慶來電稱，傳再度入重慶之美特使卡利，二十一日午後會見蔣介石，手交羅斯福親筆函，同時，關於援蔣問題作種種協議，關於右項事宜，則重慶發言人聲稱，對美要求中最重要者，乃航空機之供給也，顯示援蔣助陷於孤立抗戰泥沼之重慶狼狽狀態，其言明如次：

關於中國所要求美國之多種事項、已準備完成、其中最重要且急需者、乃飛機也、特以輸送用飛機雖少、需要較現在之二倍也

再與此關聯，則率直表明重慶缺乏汽油，按「汽油之缺乏，乃重慶最緊迫問題之一，目下正在研究對策中，必須從速打開此難關也」云云。

偽政權治下農村 疲弊困憊現象畢露

（廣東二十三日中華社電）重慶偽廣東省政府，傳將本年度徵收田賦困難一節，已呈請財政部按右項以內地農村疲弊困憊之現象，據最近綜合情報，重慶農林部之農事農村經濟檢討會，對內地農村經濟根本的再建一事，連日討論中，再四川省糧政局，擬以九月一日為期，將積極的從事糧食節約運動又河南省糧食總督導團，最近為阻止獸疫流行致耕牛罹病起見，特訓練獸疫防治人員，唯此等事象，乃暴露重慶農林部糧食增產委員會之「今年將豐收」之廣播，僅不過收攬民心與對外宣傳之工具云。

渝偽經濟危機

檢查商店陷入混亂

（上海二十三日中華社電）物資輸送路全被封鎖之重慶偽政權，本年初因物資極端缺乏及投機者之跳梁，物資與物價兩方面挺擊，於各方面暴露其破綻，拚命於掩飾此破綻之經濟部，本年四月由抑制投機資金之立場，實施非常時管理銀行辦法，實行檢查銀行錢莊之業務，又使物資局制定檢查公司業務暫行辦法，已得經濟部之承認，二十三日重慶市內開始大規模檢查商店業務，以調查殘存物資狀況為中心，由物資局強化需給之調整，又重慶偽政權月之三日間，新設物資局，統轄以往之農本局、平價購銷處、燃料管理局，使之防止物價昂騰及不當暴利之管理市場，同時根據前述之非常時期管理銀行法，著手抑制投機，因銀行錢莊商店之爭求利潤，更加速物資之窮乏，拍來物資配給之不圓滑及物價昂騰，欲以新辦法強化管理府實施物資配給之圓滑，並擬漸次向重慶以外之都市實施，根據該項辦法，認為與銀行錢莊之投機有直接關係，而實行檢查之商店，已達二百二十二家之多，此次辦法之實施，更擴大重慶方面商店之混亂，頗堪注目云。

轉戰南方各地 樹赫赫武勳

故加藤中佐進級少將

（東京二十二日中華社電）二十二日陸軍省發表：

（二十二日午後四時）對於大東亞戰爭勃發以來，以戰鬥飛行部隊長資格，轉戰南方各地，於予全戰局以莫大貢獻之故陸軍中佐加藤建夫，此次特陞進一級：

陸軍中佐　加藤建夫

任陸軍少將

（昭和十七年五月廿二日）

（東京二十二日中華社電）方面戰死之陸軍中佐加藤建夫，已達榮譽之個人感狀之旨，已達天聽，同時更於五月廿二日拜受陞進一級之恩命，而諸般手續已告完了，業於故少將命日之二十二日由陸軍省發表矣。

按故少將指揮統帥及優秀技能，可謂陸軍航空之至寶，正為國民讚仰空之軍神，而少將之戰死，實令人非常痛惜，

感狀

陸軍中佐加藤建夫

資獻之故陸軍中佐加藤建夫生前武功，曾由南方方面陸軍最高指揮官寺內壽一授予感狀，此次已達天聽矣。

（七月二十二日）對於緬甸戰線壯烈戰死之加藤建夫中佐，業由寺內南方陸軍最高指揮官授予武人最高之榮譽之個人感狀之旨，

對於南方航空殲滅戰樹立赫赫武功，建立於青史上不滅在緬甸戰線壯烈戰死之加藤建夫中佐，業由寺內南方陸軍最高指揮官授予武人最高

擊破敵機二百數十架，所向之處悉將敵軍潛伏，貢獻戰局之歸趨至巨且大，又此間於遼遠距離戰鬥上或地上戰鬥部隊之運用上，開拓莫大新境地，關於部隊之統帥功績，既以再度授與感狀，而表彰矣，故其戰功有得於中佐之高邁人格與卓越指揮統帥及優秀操縱技能者頗大也，急襲壯烈戰死之報，不勝痛惜於茲再度授予感狀，以獎其拔群成功，特此布告全軍。

昭和十七年五月三十日

南方方面陸軍最高指揮官

伯爵　寺內壽一

京名流時局偉論（一）

（中華社特訊）大東亞戰爭勝利下，盟邦日本已擢佔北自阿留地安群島，南至澳洲之全世界未曾有之廣大地域，同時大東亞共榮圈所有之地域，亦已踏上第二步之建設階段，今重慶政權仍不覺悟其已瀕最後危機，反而驅使若干同胞陷於水深火熱之苦境，所謂抗戰，相信不久之將來，將成歷史之遺蹟，而宣告自滅，至於歐洲戰線上，軸心國於德蘇戰線亦獲得絕對之勝利，歐洲新秩序之建設，已見飛躍之發展，是則全世界新秩序之創建，逐漸於成熟之階段，至於我國現在汪主席領導下，已與友邦日本共同致力大東亞解放，以謀最後勝利，本社前大東亞五週年紀念之機，向京市中外當局及名流徵求對於時局之意見，當蒙華北軍報道部齋藤中佐、華北政委會情報局林文龍局長、新民會中央總會喻熙傑事務總長、德國新聞社華北總理米勞林、泰國駐地白日報特派駐京李安東諸氏，分抒偉見，內容均極肯要，爰即分日披露，以供國人注意，茲將齋藤中佐一文，誌之如左：

大東亞建設猛晉 戰略尤屬壯烈無比

齋藤中佐

自大東亞戰爭勃發迄今，雖僅歷七閱月，但英美勢力，已被自東亞驅逐殆盡，英國多年侵略東亞之牙城新嘉坡，亦已更為昭南島，而踏上復興之途，被荷蘭壓迫六百餘年之七千萬印度內夏民族，亦於皇軍入境後，即着手恢復其祖國東印度，此外緬甸、馬來、菲律賓等方面之數千萬被壓迫民族，亦均得恢復其祖國，而享受大東亞細亞民族之光榮與愉快，此種事實洵為大東亞戰爭最大之收穫，彼等感激之深，吾人皇軍擬定下之南洋各地，已以聳人之速度，踏上因應萬分之轉換期建設途徑一事，即可充分問明矣，前曾被美荷之殖民地行政所約束之東印度、馬來、菲律賓、緬甸等，共經濟組織只對於征服者絕對有利，完全被征服者置於隸屬之地位，且因其豐富之天然資源，加速成之繫柴，對於原住民並無何等之利益，悉供征服之享受，彼等原住民於征服者壓迫之下，

、彼等感激之深，吾人皇軍擬定下之南洋各地，已以聳人之速度……故征服者日見肥瘠，而被征服者則愈加痛窮，然彼等原住民向須依賴征服者之施捨，以維持其生活，如對於此種恥辱與痛苦稍表不滿，立即有餓死之虞。

大東亞戰爭所收之戰果，一方面為英美荷之勢力，完全掃除，一方面為使南洋各地之原住民，均得恢復其本來之生活，共使大東亞全域，能作一種有機的結合，以日本為中心，而形成一大共榮圈，現共榮圈建設之基礎，已日見鞏固，一億數千萬之原居民，已自殖民地化之奴隸經濟桎梏下，獲得解放，即能協力皇軍，且對日本之軍政極為贊助，彼等對於可謂為聖戰之大東亞戰爭之目的，亦均深為理解，然當此必須將過去依賴英美荷等國之殖民地化經濟根本改革之轉換期，一般民眾之生活當然亦有相當之變化，且必有極感物資不足之事實，尚須彼等應對此暫時忍耐，輕待大東亞共榮之新生活來臨，現因原居民之協力與贊助，統定後之南洋各地情形，與中國事變後中國之情形，大不相同，現在因緬甸戡定而告一段落之日本戰略態勢，為一方面已完成一絕不容英美觀覦之必勝態勢，一方面對南洋各地已無防衛如中國境內之遊擊戰爭之必要。

現日本陸海軍之獲致，已北至阿留地安群島，南至澳洲，西至印度洋及西亞，東至北美之太平洋岸，保有五千萬平方公里之廣大戰場，且無論在何方面，均能隨時隨意作戰，確保絕對主動之態勢，并非俟敵軍出動我方始起而應戰，換而言之，即非隨敵軍之動靜而行動，乃自己於必要時，得隨意採取英美作戰之一種態勢，此種態勢不若之為必勝不敗之態勢，恐將無以名之矣，曾以白澳主義自豪之澳洲，現已與英美本國斷絕連絡，僅剩半殘於自身之澳洲現已與英美斷絕連絡，僅剩有一縷之希望，自其寄望於日軍進攻之危險而乞援助美國，美國予以援助絕不足恃者現已明瞭，實屬可笑，其將來必得令人哀憐之結果，令人哀憐之結果，……言也，現澳南又受到澳洲北部之要衝，已一再遭受日機之猛炸而被焚於猛烈之中，均戰戰兢兢手足失措。

……而太平洋方面，自美國向來之大戰敗以來，屢戰屢敗，其於太平洋方面亦日趨於所謂之艦隊，已喪失過半，現在尚餘主力艦九隻，無論美國現在已一轉以「造艦第一」為口號，然須自為一轉千隻，美國之艦隊之所謂，以對付軸國海軍之大艦隊，已喪失過半，現在須自必須自為「造艦第一」之口號，然須一轉千隻，其於今年中或可完成主力艦二隻，再過二三年或可完成四五隻，然現在日本海軍之總勢力而言，則太平洋全水域不過如一湖沼，恐美國海軍將來與日本海軍一決雌雄，況日本方面今後亦絕不能坐視美國之造艦而自己不求擴充，又美國僅求擴軍艦數量之增加，即能增強其海軍力，此乃美國海軍最苦惱之問題，現已於太平洋方面無能為力之美國，必須設法將大西洋艦隊之一部主太平洋上，然而大西洋艦隊既大損失，殆使主力之美國海軍最苦惱之問題。

不敢為之，且美國之列基新頓號航空母艦，前已因太平洋方面航行而成為試驗中之犧牲品矣。

美國於現在之戰局下除採取如何之戰術耶，美國之某軍事評論家曾謂日下日為攻擊日本於東亞之絕對的優勢之唯一辦法，即對日本本土大攻空襲，并將非律賓光復，以求獲得美國海軍之戰略據點，非如此絕難挽回危局也，然彼之此種見解，可謂全屬夢想，美國充其量亦不過僅能通過日軍所設之網，對南洋諸島加以空襲而已，總而言之，美國海軍現不僅不得不放棄其與日本海軍對抗于海上之決戰，即對於在夏威夷之戰作戰時，亦有極大之困難，至於前者日軍之阿留地安群島作戰，遂使美國之新式軍艦，且向太平洋上之日本本土之威脅，可謂極大，且日本潛艇更一再冒險於美國太平洋沿岸小試其鋒，美國本土，已完全被恐怖之空氣所包圍矣。

現在戰略的英國之現況，英國海軍於馬來海戰之敗北，為新嘉坡陷落之原因，新嘉坡之陷落乃使印度受未曾有之危機現印度洋，已被置於日本海空軍壓制之下，緬甸全國之綏日空氣，亦已波及印度，印度全體民衆，均力謀脫離英國政治之羈束，英國如失去印度，則其經濟必立即崩潰，現印度民衆於其地，尼赫魯等所領導之國民會議派亦均已確對於英國任何之支配，均一律拒絕，而要求完全之獨立，此種運動業已如原野之火，普及全印各地矣，自緬甸戡定後，從孔印動之日軍陸空精兵，今後將於必要時，突破印度國境之機，此後必然益印度，此事恐任何人均難斷言也，英國目下對於印度之防衛，唯有依賴日本戰術本國之戰報，此種戰術。

因日軍之猛東作戰，使其對外連絡全被遮斷，而陷於孤立無援之狀態，重慶政權知讓之英國之利用，並將印度之民意，徒惹印度民衆之怨恨，則實屬不可及，以上係將大東亞戰爭之現況，自戰爭及戰略兩方面作一大致之觀察，因有此種空前之大戰果，乃得完成我方必勝不敗之態勢，現我方之陸海軍精銳，為解放亞細亞之千年被壓迫民族，無論於何地域，於必要時，均能實行壯烈無比之作戰，且與德義等軸心國亦能緊採軍事的連繫，將來必然喪失印度與澳洲之老英帝國，其崩潰之期可望日前矣。

大東亞戰爭，雖使中國事變之解決不得不向後推延，但大東亞戰爭所收之大戰果及我方必勝之態勢，却又為使中國事變得以急速解決之關鍵，吾人此際需對於大東亞戰爭之世界史的意義，及對於東亞民族之文化的使命，深加理解，而增強完遂大東亞戰爭之決意。

信陽東北地區偽軍 全被日軍擊潰

坦克車隊協助下克奏膚功

（漢口廿三日中華社電）華中日軍首腦部，於十四日猛攻信陽北方之渝方第一四三師及一九師，並得坦克車隊協助，在各處重創渝軍，十七十八兩日，在洋河鎮（信陽東北方廿五公里附近）殲滅渝軍約三千人，渝軍陣亡五百五十人，被俘廿六人，另一隊日軍則猛攻應城西南方沿澤湖附近之渝軍第八十四軍據點，正在掃蕩該湖西方渝軍，十四十五兩日，重創新四軍，最後共陣亡一四人云。

國府命令

（南京二十二日中華社電）國府七月二十一日命令，（一）兼行政院長汪兆銘呈，據內政部長陳羣、為內部次長王德欽，已另有任用，請免本職，此令，（二）兼行政院長汪兆銘呈，據浙江省主席傅式說呈，為浙江省財政廳秘書朱和呈請辭職，請免本職，應照准，此令，（三）兼行政院長汪兆銘呈，為行政科長陳清明，呈請辭職，請免本職，應照准，此令，（四）兼行政院長汪兆銘呈，據財政部呈，科長吳朱心呈請辭職，拔正鄭子櫻另有任用，均請免本職，應照准，此令，（五）兼行政院長汪兆銘呈，據航空署長陳昶新呈，為航空署第一處少校科長張錫勳，第二處少校科員曾昭德，同少校科員顧之平，均另有任用，請免本職，應照准此令，（六）兼行政院長汪兆銘呈，准軍委會委員長兼軍委會呈請，任命張揚勳為委會航空署第一處中校處長，曾昭德為軍委會航空署第一處少校科長，陳仲璋為軍委會航空署常州飛行站少校站長，應照准此令（七）兼行政院長汪兆銘呈，准軍委會委員長兼總監，何炳賢呈，請任命朱玉珩為軍委會總監部第三處中校科員，林枝謙為軍委會總監部第三處少校科員，任用顧繼武彭年均另有任用，請免本職，此令（八）行政院長汪兆銘呈，據總理經濟監督委員會委員顧繼武彭年均另有任用，請免本職此令，特派劉壽為張君衡為政院駐湖北省綏靖指揮委員會委員，此令（九）湖北省保安司令部參謀長孫基石，擬另職守，孫基石著免本職，此令，任命張綱傑為湖北省保安司令部參謀長，此令。

新民會與協和會 緊密連絡聯繫

鈴木最高顧問歸京談

（北京通訊）鈴木新民會最高顧問，曾於上月赴北京出發，視察滿洲各地，關於新民會協和會連繫問題，與協和會幹部及未端現地機關交換意見，今已歸京，十九日會見記者團，關於今後新民會推進目標，並與協和會之連繫，發表談話如次。

一、關於協和會，新民會連絡，即新民會與協和會保持緊密連絡連繫者，乃時局下最痛感之事，以今次渡滿為機，一、關於兩會交換連絡員，一、兩會幹部定期的會合，協議諸根本問題，一、各境地區問題一節，一、會於兩會直接接衝，以期緊密連絡。

唯以上三點，則協和會認為同感，最近正在研究其體化方途、按連絡員交換乃實際問題，亦為不得不由連絡員任年決定之現實問題，若將此項解決時，則兩會隨時可以準備交換，至於幹部連絡會議，擬採取今年在北京，或來年在新京之定期的召開之方針，業已開始準備，再關於國境地區連絡，已於六月開連絡會議時研究之，亦無何等問題，均圓滿解決，今後更加以強化，為對蘇共匪運動則兩會應集中全力以推進之，關於新民青少年團由中央統轄一節，則滿洲國協和會青少年團均由中央統監，故余亦採取由中央統轄之方針，蓋新民會，協和會之連繫強化，不獨僅交換情報，應使青年與青年結合，加倍會員之努力，因之應將現任各省或各縣個別的青少年團，由中央統轄之餘，歸京以來，關於此問題，曾派駐任參事赴滿洲之各獨立統監部本部設如滿洲國之各獨立統監部本部，應由中央統會內指導統制之，例如今秋九月在熱河所開之滅共青年大會，亦派員赴北代表，一旦有機時，則將今春在新京召開之東亞青年動員大會，致於北京召開，以期滿華青年之團結也。

英如無何等反省 必採取斷乎行動

甘地再度表明強硬態度

（突里希二十三日中華社電）據突易日報通信報道稱，甘地於二十一日在會見每日報特派員席上，言明：

吾等以八月十五日為最後的期限，要求英國回答，唯吾等要求不予英國以何等反省時，則吾等將採取斷乎行動也。

一方據倫敦情報稱，甘地新發表之聲明，使英國頗對此問題之不安恐慌，越擴大，例如從來關於印度獨立持嚴正論調之新聞雜之態度亦忽然對大張彈壓印度，其要旨如次：

惟國民會議派盛倡對印要求一旦使印度防衛發生缺陷時，則吾人應嚴重措置也，

印政廳撤回共黨彈壓令

（里斯本二十二日中華社電）以國民會議派之反英議決為契機，英方對剝正果然直找獨立印度獨立運動，頃諭凡有之機柔與慣嘴之諭衛，據路透社新德利來電稱，印度政廳二十二日發表撤回從來徹底的對印度共黨加以彈壓之彈壓令，聲明如左印度共產黨最近改變其主張，鑑於對現在之戰爭表示支持態度之事實，印度政廳為附與該黨實行如斯企圖之機會，故撤回對該黨之彈壓令，頃決定解除其機關報「國民戰線」「新時代」等停止發行云。

粵漢保安隊 協助日軍

殲潰偽部兩隊

（漢口二十一日中華社電）協力日軍作戰之粵漢線保安隊，十六日攻擊盤踞於該地東北方十八公里之渝軍挺身第六十隊及第十一支隊，激戰後，渝軍遺棄屍體二百餘具潰散云。

德軍對洛斯托夫 即開始總攻擊

紅軍後方陷大混亂中

（里斯本二十二日中華社電）據洛社莫斯科電稱，洛斯托夫周邊之蘇軍，目下頃行撤退中，後方到來之新兵，今已現示混亂與敗北之氣勢，再者，德軍於頓河一帶之洞塞戰，以落下傘部隊使多數精銳武器投下，而使紅軍之退卻陷於混亂之狀態大云。

（里斯本二十二日中華社電）據莫斯科來電，頓河及多涅茨河兩地區之德軍及坦克車隊與強化部隊為先鋒，分三路猛攻洛斯托夫，分兩路突破斯塔林格勒，又蘇軍防線遭德軍威脅最重要之地區為伏羅希洛夫格勒之東南地區，蘇聯軍以機械化部隊，緊迫蘇軍，刻已迫近距洛斯托夫一百三十六公里之地，蘇軍方面亦承認該軍陷於不利，又據合衆社安卡拉來電，蘇聯當局鑑於南部戰線之蘇軍勢必總崩潰，頗為挽回頹勢計，現已調動烏拉爾方面鄰羅希羅夫將軍所編之預備軍南下增援，來襲蘇軍此舉因驟於無以阻止德軍挺制頓河一帶，故特將該預備軍配置於黑海沿岸之阿斯特拉罕與斯塔林格勒南方之伏爾加河地區間，謀於第二期作戰時，能牽制德軍云云。

洛斯托夫戰綫畫報（在重砲掩護下，開拓步兵部隊之突破路之德軍戰車隊）（電送）

郵政壽險 參加者極踴躍

（北京二十三日中華社電）華北郵政總局，自本月十七日起，開始辦理華北郵政人壽保險以來，連日華北各地參加保險者，極為踴躍，至二十日止，經該局調查，華北各地保險之件數，及保險金額如左，北京（五三〇）保險金額（一九〇〇）保定（七六）保險金額（一〇六）石門（一〇三）保險金額（四二九）河北（三七三）保險金額（一三二六）山東（二二六）保險金額（八三八）濟南（二六五）保險金額（三六九）山西（五一二）保險金額（一六〇一）河南（四〇）保險金額（一六三）徐州（五〇）保險金額（五〇三）以上迄本月二十日止，參加保險者共（二二三〇）件，保險金額共（六八二三）元云。

包戒 鴉片 海洛英 嗎啡 優點 在院免費 看護週到 有意想不到的妙法 戒後叫你拍案稱絕 簡章承索即奉 董書田醫師 青島黃島路五十號

李家餃子樓 東號廣告 專賣 牛肉 灌湯 蒸餃 價廉 味美 海泊路六三號積慶里內 電話2三六七六號

英記酒樓 酒菜 麵飯 星期 茶點 山東路一七〇號電話二五五九試

可保護嬰子的肌膚 老牌 藥製痱子粉 アセシラズ
嬰兒的肌膚頗是軟弱，所以如痱子、汗疱、濕疹，最易苦孩，宜用此粉防之未然！用之代替白粉更是舒服
發行 東京 德田商店

全治皮膚病 天恩水
乾癬、濕癬、疥癬、爛瘡、痔瘡、禿瘡、癢瘡、水結子、面皰、雀斑、凍傷、火傷、白頂瘡、水泡疹、金錢癬、牛皮癬、粉刺汗疹、口瘡、耳瘡、頭瘡、蚊臭虫等之刺傷、剖臉剃傷、等一切皮膚各病
本舖 東京 大阪 東京藥院
各埠均有名代售

效特淋治
萬人絕讚！
世界上醫師最大發見的淋藥成分，曾經引起了醫學界底革命，是在近幾年底事。根據這成分而製成的治-尿-樂，本號把它介紹到國內是在發見當時開始的。這期間，利用它那獨特的化學療法，治癒了無數患者，是我們不能否認的事實。
然而，到現在還有許多人，亂用不可靠的淋藥，因而叫苦連天着。本號為了拯救這些不幸的患者，為了肅清這萬惡的淋病，又把治-尿-樂介紹到患者底面前，眞是值得我們來追懷而讚嘆的！
包裝 24片
治·尿·樂 G-U-UIDE
特約 洋 行 天津市法租界三十七號 北京·天津·大連·青島·濟南·徐州·上海

一失足成千古恨
花柳固非正道但人生社會百業競爭在交際場中實所難免既不能免偶然興狂又孰能保障花柳之症不染於身乎況世界文化日進人智愈高性慾之關鎖早經解放是以統計國民所患病狀花柳性病約占十之七八此病傳染雖不能殺身然療之不當求醫錯誤則一失足成千古恨其痛苦之情不堪言狀也花柳病院青市林立然設備完善能為社會同胞根本謀幸福者鮮矣本院有見及斯特備歐西新式各種電机療治驅除花柳性病奏效神速確能為病者即日解除痛苦也如不相信請臨試之
良大川醫院
德縣路十八號 電話 二二二二號
△徹底剷除 △男女性病
根據科學療法 促進人類幸福 解除隱疾痛苦
主治「男子」遺精早洩 陽萎陰冷 健忘怔忡 生殖機能 經衰弱 發育不全等症
「女子」下崩 漏虛損 經病帶 久不受孕 及各種子宮病達到 終身永遠的幸福治療期內禁止房事
專科性病 淋病花柳
診療時間 上午八時至下午十時止

△滋養軒廣告▽
滋養牛奶糖 滋養櫻花糖 各樣餅乾 西式糖菓
山東路一六九號 電話二、二四八三號

即墨警備三中隊員警 赴鄉蒐集匪情 獲匪勤務兵聶方舟一名

青島市警備總隊駐防即墨第三中隊舟越指導員、帶同官警赴第九區泉上村王昌卿一帶蒐集匪情、當曾獲勤務兵聶方舟一名、嚴加審訊、係隸永繡第一團第二營營副王守天之勤務兵、聶方舟、現年十八歲、刻已帶隊審訊云。

爲謀建設新莘縣 展開清鄉工作 宣傳工作積極邁進

莘縣通訊　本縣縣知事劉仙舟氏、對於策動縣政之向上、不遺餘力、今以四次治運瞬已終了、仍須再接再勵實施治運工作、以期達到明朗新莘縣、特組織中日各機關團體組成清鄉工作委員會、茲將該會之工作要領摘錄於後：

（一）目的、本縣之應清鄉特殊地區、即城西及城西北部紀縣部縣接之地區（二）編成要綱、如別紙之要圖、（三）實施要領、一、基於既定工作方針、各部各係緊密連絡、以期保持完徹之目的二、總務部乃推進必要之諸般準備者、將各部應作事項外、亦爲經理事務及鄉村行政必要之進出、將各種工作實施之三、建設部乃築成通信、通信建設、道路開設、其他必要應用諸材料、務於工作開始前準備預備之、四、保甲部乃組織鄉村自衛、以討地方行政之組織強化、及與新民會物資配給所下取緊密之連絡、爲謀鄉村繁祉、設施物資之配給、並有助共班及民衆組織之活用、情報蒐集、以討地下工作之剔抉者、五、宣傳部乃依就口頭宣傳各種時事外、並依眼目得當者、即壁書標語文書宣傳等、尤以施療工作爲重大活用、然爲新民會分會組織協力外、特將青少年團之團訓技術、在組織訓練力用上、此間以情報蒐集亦爲當事者、六、情報部乃警備隊警察、宣傳部特別工作之情報綜合的中心、爲期確實情報之獲得以計努力工作之推進者、七、警備隊以保護鄉村及鄉村民衆爲主要任務、軍紀風紀之確立、以期獲得民衆之信賴、並爲協莘縣警備隊之名譽作其他之模範、對功績顯著者有賞罰委員會所定之規章從事之予以表彰進出討伐警備之際尤以情報蒐集爲必要當務以知警備之萬全外並施以果敢討伐或將敵匪施以剿扶檢舉同時又以擁護當方工作員爲任務者。

又訊　本縣縣公署宣傳班、自奉令強化組織機構以來、對於各種宣傳工作、鑒於新頒爲佯密、尤以對敵攻勢宣傳、及慎獲重慶顯構宣傳事宜、無不培加努力、近來除印製大宗小型畫冊包裝宣傳品、分發各商店隨時包裝貨物、藉以普遍宣傳外、並連絡總會新民教育館各級小學校教職員生等、編成農村宣傳隊、計第一隊由新民會統率指揮工作、第二隊由縣宣傳班統率、第三隊由縣新民教育館統率、第四隊由東街小學統率、刻已分別出動工作云云

昌邑宮崎隊長勇敢善戰 匪賊聞風喪胆 斃匪甚多獲軍火無算

昌邑通訊　本縣駐在友軍宮崎隊長、富於韜略、勇敢善戰、率大隊隊長之命、率軍實施大討伐、義旗所指、匪共披靡、連日以來、擊潰十五旅第三三、李樹貴部常據壁匪衆七八十名、生擒數十名、擄獲軍需品無算、又獲第五指揮部、給養站及八路共匪交通隊、又擄擾昌濰兩境之偽十三區游匪王明齋部、均被英勇無比之宮崎隊長精銳部隊、奮發英武、到處掃蕩、匪衆聞風喪膽、迷命四散遠竄、被武裝自衛隊乘機生擒者、日有數起、昌境青紗帳起、民衆得安居樂業、不受匪共擾擾者、純係友軍不憚煩勞神威鎮攝之力焉。

昌邑新民會強化 宣撫工作 深入匪區宣傳

昌邑通訊　本縣新民會、自展開對敵思想戰以來、對於四境閭閻民衆之思想、竭力糾正、

匪區域、民衆多被匪衆邪說蠱惑、入企圖、滋擾良民、爲建設新秩序之一大障礙、屢次發生殺傷害情事、松浦科長等宣撫止義、竟不顧一切親冒險徒步前往、深入敵境工作、其勇敢無畏之精神、誠足令人欽服。

警察人員私人喪事 着制服禁佩黑紗 省署通飭各縣遵照

濟南通訊　山東省公署以准華北政委會治安總署咨開、「查警察着用制服、原爲表明公身份、所佩徽號、亦均限於規定、乃以便於執行職務也、近查各地警察人員、往往因有私人喪事於青上佩帶黑紗、殊屬有違規定、嗣後警察人員、除參加公家舉行之追悼外、概不准於制服上佩帶黑紗、以免公私淆混、而肅威儀、除分咨外、相應咨請查照、飭屬一體遵照爲荷」等因、省署准咨後現已通令各道市區縣、即轉飭所屬警察人員一體遵照云。

歷城建設猛進 闢修公路 增強行政推進力

歷城通訊　本縣自項知事及五味顧問到任以來、以不眠不休精神、努力推進縣政、不遺餘力、已收顯著之效果、尤對路政、頗爲注意、鑒及公路爲國家之命脈、關係推進行政尤屬切要、除對原有道路之損壞、派員監修外、並通令各區鄉鎮、對公路兩旁電話等、嚴加保護、遇有損害、報告縣署、即派員從速修築、以利交通、知事劉及本縣王泰安之交通、關係重要、特令建設科長派技術人員、攜帶測量儀器、前往測量、開始修築、（由歷城之統科、至泰境縣城等）全長二千九百餘米、現已竣工、又本縣王模榮鄉之道路、（由歷城至梁王莊）現已測量完畢、於日前開工、月底即可竣工、計長四千餘米、爲縣城之模範道路、此項道路完成後、對於模範鄉行政之推進、收莫大之利益云。

淄川縣署成立紀念 各界熱烈慶祝 中日長官蒞臨參加

（淄川通訊）六月二十九日本爲淄川縣縣公署成立四週年紀念之日、此時因爲天久不雨、旱災成像、秋收眼見失望、縣民莫不愁苦、縣知事孫國楨以爲身居地方長官、焦慮更不待言、故於無可如何之中、尙冀少盡人事、用以安慰民衆、所以順應民意廢慶祝之雨、故四週年紀念大會改在日前時舉行、會場設於自治人員訓練所大禮堂、佈置尤爲嚴肅莊嚴、正面懸掛中日國旗、週圍陳列各方贈贈之紀祠禮品、室內懸掛萬國旗輝煌燦爛、極盡完美隆重之至、會場及縣署門口以及各衛要街頭、均高紮松坊懸掛布幕、各街商號滿插各色大小標語、此外并在體育場公演京劇、以助餘興、萬民歡騰情緒熱烈、熙熙攘攘盛況空前、是日參加盛典之人員、計有六尾坡礦長、博山畄化如縣長、長山元紹唐縣長、日本憲兵淄川縣長、本縣孫縣長、伊澤顧問、縣署全體職員、及各機關團體代表共二百餘人行禮如儀、首由於秘書致開會詞、繼由孫縣長伊澤顧問致訓詞、并朗讀宣言、由李秘書報告縣政概況、杜班長宣讀各方賀電祝詞、後由曲博山縣長、六尾礦長、及各方代表相繼致祝詞畢、即開始頒發「孝子節婦」「優良鄉鎮長」「勤勞公務員」等表彰獎狀、最後由呂秘書致閉會詞、全體并三呼萬歲、攝影畢、即共進祝賀宴、席間觥籌交錯、極盡一時之盛、至午後一時許、始盡歡而散云、茲錄大會宣言原文如下：

淄自縣署成立以來、光陰荏苒、倏爲四週、在此過去四年之中、游匪共匪之擾亂、地方人民之顛沛、諸端艱難、不能諱言、惟是自縣署新興、治安漸爲黨固者、實賴我友邦皇軍及武裝警團各界人士之扶助、始有此明朗之景象、國楨自去年八月奉命來守是邦、自慚德薄能鮮、牧民有愧、只有兢兢惕厲、勵精圖治、勿負邦人。蓋吾邑地多山岳、炭礦林立、明俗尙文、民風樸厚、乃自事變以還、黨軍破壞於前、匪共蹂躪於後、紀綱廢弛、秩序騷然、幸賴友邦各方扶助、四年以來、全縣治安、漸次恢復、市面之繁榮、人心之動向、皆向復興之途遂步前進、擾亂治安者攘擾之、阻撓和平者膺懲之、同心協力、不屈不撓、向前邁進、此點爲全縣官民、聊堪自信自慰者也、茲當四週年紀念之期、願我同人對縣政工作、要檢討既往、策勵將來、一方研討得制、確立未來方針、一方搜攬人材、增進行政效率、不偏傾性、要打倒苦難環境、不畏艱途、要達成人民樂土、至知新清匪共、確保治安、慎選賢能、澄清吏治、普及教育、復興農村、諸般要政必力求實踐、俾地方日趨明朗、致吾縣官民休養生息、遵守善國道德、建設東亞共榮圈、以實樂土之地區、進而爲王道樂土模範之地區、耿耿此心、始終不渝、更願吾邑人互相策勉、邦人君子、尙其鑒諸焉。

日照財政科長 赴鄉催田賦

日照通訊　本縣財政科長楊廷獻自蒞任以來、在李知事領導之下、對於財政之整理、開源之節流、積極邁進、勤勞卓著、對於田賦一項、尤爲認眞實施、日前親赴鄉、前往壽縣、爽食等鄉催徵田賦、收效甚大、甚爲各長官之嘉許云。

高密學辦小學教員 暑期講習會 並訓練講習團員

（高密通訊）茲屆各學校暑期休假期間、本縣爲謀全縣教育之進展、並對一般教員灌輸時代知識起見、特遵照省令、藉此暑期學辦小學教員暑期講習會、當調各區小學教員來縣受訓、現各校教員、業已報到完畢、計共五十員、受訓期間爲一個月、業於日前假本縣初級中學校址、舉行開學典禮、開始授課云。

又訊　値茲東亞解放治安強化期間、本縣新民會同縣宣傳班、爲擴大宣傳、並造就優秀講演員、以收宣傳實效起見、特舉辦巡迴講演團員訓練、事前曾召集各區鄉鎮長舉行會議、令各選拔優秀青年一員、保送來縣受訓、現據各區鄉鎮、已先後保送、計到受訓者五十五員、受訓期間亦爲一個月、業於日前假本縣新民會青年訓練處舉行開學典禮、開始訓練云。

壽光縣立診療所 正式開幕

壽光通訊　本縣前知事、關懷民衆健康、對於一般貧民疾病者、尤爲痛惜、自到任以來、於財政拮据之下、努力籌辦縣立之診療所、以代一般民衆治療疾病、關於房舍二十餘間、粉刷一新、庭院寬闊、空氣暢達、特聘醫師周拒清、隴來大批藥品、已於日前正式開幕施診、前往醫病者甚爲擁擠云

自治人員訓練班 開始籌備

又訊　本縣張知事、自蒞任以來、對於諸般縣政、積極推行、近因政務日繁、爲加強自治能力、使各區鄉鎮村長、明瞭東亞現勢起見、正開始籌備自治人員講習班、開組織辦法、業已擬出、呈請省公署核示云

濟河共匪首 王超被槍殺 除民害大快人心

濟河通訊　本縣共匪首王超、架票勒贖、搶奪姦淫無惡不作、久爲民害、日前晚十時、共匪匪首王超在四區佔南鄉毛官屯、經某部下槍殺、餘匪三十餘名、悉數匪偶李連祥、今後本縣肅清匪區、又少一害民匪首、縣民一般民衆聞訊莫不稱慶云

濟麪粉購買票 第二回配給

濟南通訊　新民會濟南市總會配給所、以七月份麪粉購買票、業經按期配給完畢、因市民尚有未領得者而尤以火柴食鹽給票遺失或損壞、而未能領得麵粉購買票者、今特由實施本月份第二回配給、凡未能領得者、各指定辦公所、提示配給票、以資補給、此第二回配給時間、業定於本月二十七、八兩日發放云

（又訊）該總會以市民因配給火柴損失或破壞、而未受配給者、決以本月二十四日爲期、於此期間、市民可逕向該管區坊長呈報、再由區坊長向該總會申報之、以謀圓滑措置、八月以後之火柴配給票再發行時、依此報告該補給、幷希市民及區坊長慎重辦理云。

山東省各縣 徵商店捐 省署訂定辦法

濟南通訊　山東省公署以本省各縣地方收入、向以田賦附捐爲大宗、其他雜捐、自取消苛捐雜稅以後、凡縣地方經費有必要支出、胥由田賦項下增加附捐、以致農民負擔日漸加重、商家捐稅反見減輕、殊失納稅均衡之旨、茲爲充實各縣地方收入、謀財政之合理化、兼求商農平均負擔起見、制定山東省各縣徵收商店捐暫行辦法、提經省政會議通過、現値各縣編製三十一年度縣地方預算之際、各縣知事得酌地方商業狀況、列商店捐一項、以裕收入、已檢該山東省各縣徵收商店捐辦法、令各縣知事遵照辦理云。

中日兩足球隊 比賽至爲激烈 雙方隊員技術均精彩

當於過去所舉行之中日交驩體育大會、在兩軍技術平衡之下、而尙於終止之足球比賽、特於二十二日午後五時、再行比賽、旋由兩軍技術不分伯仲中、宣告終了、比賽時兩軍相戰、同時不拘個人相當之技術、對於傳遞球、作有組織的開始活動、至於比賽內容、即於前半十五分、日方右翼由中央攻球、其他由前衛、突入一球、至二十分時、中國方面努力反攻、以立於日方後衛爲取點、其後於一進一退之中前半乃告終止、繼由一響、後半又開始突、兩軍目指取點、而於門前、以無決定力、其一進一退、愈爲熾烈、同時雙方出還迎球、頗爲精彩、兩軍後衛之長射、尤爲得力、至此大戰、即告終止、惟審判員對於審判方法、尙付缺如、故有加以研究之必要、茲將該足球賽之結果、幷中日兩方隊員錄左：

中1（1-1、0-0）1日

木　山石水村海村山井尾野
玉　松白清木金金平福寺大
GK　FB　HB　FW
鈞　良喆仕平學德森梱鼎犢
吉　守正文秦永景家名
熊　張邢陳陳劉計楊梁戛犀

強化宣傳工作 深入農村 期民衆認淸現勢

歷城通訊　値此大東亞戰爭節節進展期中友邦日軍收獲赫赫之光輝戰果爲使本縣民衆澈底瞭解東亞解放意義、及所處之環境、項知事特令宣傳班長、率領宣傳人員備大批宣傳品、及獎勵等、藉以實施宣傳工作、該班長奉命後、即會同新民教育館講演巡迴進路、共同組織巡迴宣傳隊、於日前出發、按規定程序自起七、八、九、三區、實施宣傳工作、到達各地後、以鄉鎮爲目標、由村長召集村民、集合鎮公所、首先施以大批宣傳品、及分散宣傳品、並演唱大東亞戰爭實況畫、描述歷來、民衆皆爭先恐後聽閱、即由宣傳人員輪流、講述大東亞戰爭之光輝戰果、及東亞解放意義、之總告勸告、均甚領悟、宣傳人員於天炎熱揮汗如雨之下、精神異常振奮、情況甚爲熱烈、工作極爲順利、收效宏大、茲隊於七、八、九、三區工作完畢、當即返回縣署略爲休息後、繼續赴四、五、六、三區實施宣傳工作云。

郯縣小麥宣傳班 分別返縣 報告工作狀況

郯縣通訊　郯縣政府爲使民衆明瞭政府收買小麥之意義、並促踴躍出售起見、前曾組織小麥宣傳班四班、於日前分別出動各區鄉鎮實施宣傳工作、詳情已誌本報、頃悉各該宣傳班除隨時隨地召集農民講述政府收買之意義外、並於到達各鄉鎮公所時、召開座談會、所到之處、頗得民衆信仰、刻小麥上市、較前已見踴躍、各班以任務完成、業經分別返縣報告工作狀況云。

炎熱的季節裏 應保持精神正常狀態

一年四季裏最好的時候、便是春秋兩季、冬天雖然寒些、但如把屋子裏面的溫度調節適宜、於人的工作上也沒有妨礙、最討厭的便要算是夏天了、夏天的溫度過高、不是煩熱便悶熱、這種熱的氣溫、對於人們的精神上是有着很大的影響的、例如一個生長於溫帶地方的人、若是移於熱帶地方的時候、他的精神狀態在最初的時間內一定要有相當的變化、大體說來本來是一個很溫和的人、脾氣也可以立時暴躁、可是時間長了、漸漸習慣、當地的氣候、也便恢復原狀的。

溫帶地方的人初移至熱帶的時候、先發覺的是精神力的漸漸萎靡、記憶力也不如從前的好、常很簡單的一件事情、也會在自己的頭腦裏面糾纏不清、幾乎可以變成自己更苦痛的難題、當然這都是氣候過於炎熱的關係使人的精神上發生一種情況。

因爲精神萎靡、記憶力不佳、思考力遲鈍、這一些原因便使人們的理智程度變成不充分了、甚而至於完全喪失了理智、於是處理一切事情都任憑自己的感情來從事抑制感情的理智力量完全沒有了、同時又變成焦燥易怒、什麼事都必須依照自己的意思才行、否則便覺得不自然、精神永遠是衝動的興奮狀態。

以上說的完全是熱於一個人由溫帶移往熱帶所發生的精神變化、若是溫帶地方突然天氣增溫過攝氏表九十度以上、而這種九十度以上的溫度又再繼續幾天的時候、那麼溫帶地方的人便也很容易發生上面所述之精神狀態的、先在理智方面說來、若想使自己持續的緊張處理一件事、已經極爲困難、汗流如雨、頭腦發昏、注意力又極爲散漫不能集中、對於一些比較複雜的事情自然是很難如意的處理做事、學校的學生也只知道在講堂上打盹、看着書本上一行行的字、只是從眼前溜過而不能領會、至於經濟裏鶻得難受之的感覺、一點也不能有條理的收入頭腦中去。

現在有一個極有興味的調查很足以證明出我們的話不錯、就是溫帶的能率、在溫度達華氏表八十度以上時所作的薄記、錯誤比低溫度的時候多、由此可知溫度的高昇、卻使薄記的能率低降了、其他用腦的事情、當然也不能例外、凡是必須消耗思考力事情、總是事倍功半、由這個意義上說來、中小學校的先生們、對於留給學生的暑期作業、必須精心考慮下其分量的多寡、而學習一些新東西、溫習一些舊功課、也最好在早晨涼爽的時候、因爲早上的精神、還比較正常一些。

在盛夏的時候、大人們也應當盡力使緊密的事情、或極度使用頭腦的事情減少、如果不可能、就應移到早晨處理比較安當、家庭的主婦們、對於一切事情換好也應當加以對的恢復精神能率的最好方法、當然最主要的是休息了、休息和惡惰絕對不一樣、二者不能混爲一談、到了應當休息的時候、必須休息、這樣才能恢復幾補充我們的精力、在盛夏的季節、午睡一事也正是補充精力的一種良好方法。

尤其在都市裏、每天所接觸的永遠是喧嘩繁雜、沒有一個比較清靜的地方、所以都市人的疲勞也較利害、對於暑熱的感受也最爲強烈、最好是遠方去尋覓近自然的生活、例如多到樹林河畔、或公園以及僻靜地方去散步、也是一個很重要的恢復精力的方法。

科學的人生

大自然裏藏着許多有趣的祕密、有些祕密是時常在你的四週出現、而使你觀察得到的、有些卻是不經你學了科學之後、決對沒有知道的希望、大自然裏有許多力量和材料、可增加你的知識愉快、和幸福、但是你若不學科學、你便被棄於這種幸福的大門之外、你若是一個頭腦愚笨、膽小和迷信的野蠻人、有了科學的常識、再用科學的方法去思索你的生活、你會漸漸明瞭自然、享受自然、至於瞭徹自然、而變成家庭和社會中快樂而優越的份子了。

請你閉了眼睛、假使你是生活在幾千年以前、那時人們對於地球和天上的東西還一點都不懂、你不知道地球的形狀、大小和它的運動、誰也不曾替你解釋過晝與夜的原因、天氣的改變和原因在你的腦中是一個謎、也許人後來不去猜這個謎、你和你的鄰居一天到晚在築找你們的食物、去保護你們的身體不受天氣的侵襲和猛獸的傷害、你吃的是生的東西、還不知道種田是怎麼一回事、你吃的水是泉水和河水、一點也不講衛生、你有時生病了、但你也不想一想生病的原因和預防生病的方法、現代的衣裳和房屋的材料那時都沒有、工廠裡的機械也沒有發明、同時根本也就沒有工廠、火也不會用來去製造鋼鐵、水泥和玻璃、房屋既沒有燈、也沒有火爐、近代的便利那時一概都沒有。

你會說、「多奇怪的世界啊」、的確、二十世紀的人對這是不能不感到奇怪的、可是上古時代的人還都生活了千萬年、各種奇怪的幻想都是他的、雖然、一年一年的過去、他開始對於自然明瞭得多了、因爲他能夠看、聽、嗅、嘗、摸、思想、和與鄰人辯論、他終於解釋了一些自然界新奇的現象、尤其是最近的幾百年裏、他在知識上有了很大的進步、並且利用了自然供給的寶藏。

今日、因了許多發明和發現、我們已生活在科學時代裡了、我們知道了地球在宇宙的位置、它的運動和它的影響、天氣和氣候我們至少已經懂得了一部份、新穎的知識使我們能夠產生各種食物、也知道怎樣去選擇、製造、烹飪、和保藏了、我們的家庭裡可以得到清潔的水、危險的廢物和污水也都變成毫無害處的東西、我們也懂得了良好食料、純潔的水、新鮮的空氣、運動、睡眠休息和適當的穿衣的價值、也發現了許多疾病的原因和防止疾病的方法、人也學習了怎樣去使用火、蒸汽、空氣、水、電、熱、光和聲、這許多力量和材料、生熱和光的方法、機械、引擎、電力、運輸和交通方法、告訴我們現代人們的生活和以前的是怎樣的不同。

人類智識的範圍太廣了、雖然我們研究了很多時間也祇能完全明瞭了你四周的一小部份、讓我們來作一個總觀、看看我們所居住的地球以及人們學習到關於自然中偉大的能力和材料的知識吧。（未完）

高跟鞋與健康

倘若我們懂得解剖學、就可以知道我們每隻腳共有二十六塊骨頭與二十八個節、我們每一次跑一步、其中就包含着一百二十六樣的動作、腳又有腳橋、共數爲四、二縱二橫、縱的又有內外之分、內者爲內縱橋、外者爲外縱橋、前者高、有伸縮性且有彈力、後者低、堅實而有支持體重之功用、其他的兩個則在腳部之正中、大多數人的腳部病發生之初、就是先由於腳前橋之下陷或鬆弛、跟着內縱橋萎陷之而萎頓、其結果則變爲平足與足底內向等毛病、由於我們的足印中、我們就很容易的可以見到我們的腳橋、一般健全的足、只有足之前後與外緣着地、中部之空處是沒有一點觸到地的、當我們的腳橋下陷了之後、則會有嚴重的事情發生、第一就是肌肉、神經與血管受了壓迫以至變形、以致出了其原有的地位以外、其結果就會發生適當之痛苦、第二就是身體之垂直中樞失了其平衡、由以上種種毛病、往往會有嚴重的不幸的事體跟着發生的。

我們全身之重量、是全靠兩腳而支持的、腳部之所以有支持全身重量之能力、就是全靠我們的腳橋、這無異於全部汽車之重量、寄託於其車輪上一樣、倘若汽車的車輪發生毛病、則車身之心自會失了平衡、其結果就有全車倒坍之虞。

我們足部每一次之動作、對於全身都會發生連帶震動之影響的、最簡單的試驗就是、你試叫一個人把你的足部上下搖動、你自己先把手放在腿際、再在頸後、再在兩肩間之脊骨處、你就可以知道由腳部之動作而發生的其他各部肌肉的動作了、彼此相關、是非常密切的、無論行動或站立都是一樣、腳骨、盆骨、脊骨、肋骨、兩肩與兩臂都與足之立面皆與其姿勢、藉以保持身體之平衡、而免傾倒、如足部是健全的、則自不會發生問題、否則對於全身平衡之保持上、就發生疑問了、理由很簡單、因爲一旦腳橋下陷以後、腳部支持全身重量之能力、就會因之大減。

高跟鞋是會使腳橋下陷的、先就使身體失了其平衡、只要你穿着高跟鞋、對着鏡子來照你站直時姿勢、就可以見到了、這是縱之橋造使然之故、鞋跟是那麼高、全身的重量就落在足趾上、同時因爲鞋頭是那麼尖、足趾就有互相排擠之虞、其結果往往弄到大趾彎了進去、或甚至踏在二趾之上、而形成足部的失其常態、非但痛苦、而且於美觀上也是很有影響的、同時也因爲鞋身太小血脈自不能流暢自如、加之以由脊骨處達於足部之神經大受壓迫之故、頭暈、腰痛、背酸等毛病也就跟着發生了。

最理想的鞋、自然是依腳之式樣製成、腳跟不要高過半寸、腳尖需平腳之原樣、使腳能活動自如、鞋跟最好取富於彈性的如樹膠之類、鞋之內緣最好是直的、正如平常足之內緣一樣、外面形狀最好也能仿乎足之外形、不過這樣未免過於理想化了、如果以爲太麻煩、可以不必這樣做、只要穿的鞋跟不要太高、同時也不要太小、務須給予足部以一個靈活動作的機會、此外襪子別太小、每天只要再能加上幾分鐘的足部運動就很好了。

魚腹中之金鋼石

無論在什麼時候、最重要的事情便是物資的確保、物資能以確保、比有多少金塊珠寶還强的多、因爲物資可以直接適應人們的需要、解決人們的生活、而金塊或是珠寶不過是因它價値很高、而能間接的解決人類的生活罷了。只把金塊珠寶擺在那裏、並不能使人不餓不寒的話雖是這樣說、可是任何一個人看見金塊或珠寶也沒有不喜歡的、原來這也就是人類的常情、最近從米拉諾地方傳來一個趣聞、也可算是一個驚人的喜劇、原來有一個人在魚市買了一條梭子魚、（又叫鈣魚）回家以後打算做成一盤豐盛美味的菜肴、在用刀割魚的時候、忽然有一件東西把菜刀擋住、再也切不下去了、後來把魚肚裡的硬東西拿出一看、乃是一塊夜晚能發光的寶石、這個人當時眞是喜極欲狂、幾乎不信自己的眼睛了、還以爲自己在做夢呢、於是急忙拿到寶石商的舖子裡去鑑定一下、據寶石商人說這是一塊價値兩萬里拉（幣名）的金鋼石、這位發現者幾乎被這件事所驚倒、當然平地一聲雷、這位先生便成了一個擁有二萬里拉的富翁了。

欲求永生幸福 須有健康身體

問答

石門張武君問：小兒因乳汁不足，用牛奶及奶糕（米粉製成）等物品代替，將來於小兒智力上，有無影響？祈示知。

答：用牛奶或奶糕代替乳汁做小兒的營養品，很容易引起消化器病，與營養障礙而衰弱，且發育遲鈍。還時候如果把若素混在牛奶或奶糕裡，使其服用，則消化器病可以治愈。和母乳之兒一樣的强壯而發育良好。

保定馬文元君問：㈠記憶力減弱和神經衰弱，未能運動，及多量休息外（上午八時至下午五時作工下午六時至九時半上課），還有能用藥品醫治的希望嗎？請指示。㈡請解釋若素對以上兩種病有無特效？

答：㈠可服用若素。㈡因爲若素內含有腦及神經主成分之有機燐酸，奴克連，雷西丁等，故神經衰弱及精神過勞之學生，確是最適當的健腦營養劑，有特效。

濟南王貞女士問：我已有孕，若素還可以吃嗎？

答：可照常服用，若素對孕婦有保護健康及避免嘔吐等孕期諸病之痛苦，且產後更能使弱體充實，血液增加，早日離床。

北京楊松年君問：㈠我年十八歲，自幼身體孱弱，時患咳嗽。迨長身體略爲肥胖，惟咳嗽依然如故。近數年每年春季必吐血數次，與痰混合而現粉紅色。請問以上諸症是否肺病？㈡當吐血時禁止何種食物？現正服若素有無效力？㈢夜間常有汗如雨，此是否盜汗？若是，速即醫治，可否緊急？㈣面部雀斑何法可使不再增生？

答：㈠恐是肺結核，但須確實診斷。㈡咯血時應禁食辛辣，酒煙等刺戟性食物。若素可有良效，但須常服。㈢如睡眠中有冷汗不知不覺的發出，纔是盜汗。治法在使全體强壯。㈣常服若素以通大便，多飲水，多吃水菓，可免增多。

厚和張若燕君問：㈠向地拾物起立時，覺房屋轉動，頭眩不可耐，經一二分鐘後即恢復原狀，此病是否爲虛弱所致？㈡自秋初至春末，皮膚常乾燥破裂，成鱗狀，可剝下，或謂係皮脂腺不發達所致，確否？應擦何藥？價洋若干？何處出品？何處代售？

答：㈠是血流緩慢，頭部下垂而充血時，不易還之故。身虛之說，是不合科學的。㈡確係皮膚脂腺分泌減少之故，外擦藥不如內服藥有效，服若素規正皮膚新陳代謝，增加皮膚脂肪分泌即可。若素中瓶三百片（可服用二十五日）價一元七角五，大瓶一千片（可服用三個月以上）價五元五。北京東單新開路四十五號中國若素製藥公司出品。各地的藥房都代賣。

滄縣周玉珊女士問：余性緘默，喜沉思。且歷來每感世事滄桑，境遇乖舛。故憂思紛擾，際，殆無寧日，致腦力大耗，健忘日甚。近徑加劇，頭昏眼眩，偶一俯仰，即覺頭眩眼黑。兩月來眼內又發現黑色斑點，兩目俱然。但覷力仍舊，不知究屬何症？希詳示治理之方，或介紹良藥，以冀收效。

答：當是神經衰弱兼貧血。應多加休養，居住幽靜清潔的地方，減少思慮，常服補血强壯劑，與若素便可。

天津陸華英君問：即「燒心」（俗名）覺胃之余飯後二三時許，上口似有阻物，並不斷有氣上湧，假如氣湧出來，當時稍適，不久又發悶；如湧不上來即口流酸液。尤其多日遇冷氣，或無論何時吃牛肉餃子，炸醬麵等食品，腹中必生與上同樣之病象。此症是因何而致？應該怎樣醫治？若素對此病有特效嗎？

答：這是慢性胃炎，應先改良食養，就是擇取容易消化的食物，每天除正食之外，不可雜食。若素能强化胃部的吸收及消化機能，服用有特效。

北京楊作民君問：敝人近幾年來，每飯後不敢急行，因腹部右面甚痛。此病將來與性命有關係沒有？何藥可以醫治？

答：飯後急行因胃正在膨脹，有下垂的傾向，所以要牽扯腸間膜之險，而發疼痛。但無甚危險，每日服用若素輔助消化自然痊愈。

北京劉美燕女士問：我患胃疾已有二月之久，食後常苦呃逆，欲嘔不嘔，夜間更甚，幾不能成寐。閱斷食治病法，實行除晨餐，仍未見效。請示良法。

答：請改良生活及營養方法，每次飯前一小時服用若素，月餘即可痊愈。

唐山陳致平君問：㈠有朋友告訴我說：產婦須常用以鷄來煮的糯米酒和以薑來煮的米醋佐餐或代茶飲，說是能生血去淤，不知確否？㈡抑有妨害產婦健康？㈢乳量不足，如何可以增加？㈣產後是否應要補養？補養用藥物好還是用肉食好？是否凡是富於營養的食物都是補品？㈤以奶咀—以膠製的—止乳兒啼哭，有沒有妨害？

答：㈠未必有效。但也沒有什麼害處。㈡可多食營養分充足的食物，如鷄肉，魚肉，蛋等。若素可以大量增補人體內營養素，增進及改良乳汁分泌。㈢產後應該補養，按照第二條即可。㈣並無妨碍，不過容易使小兒養成含奶頭的習慣罷了。

天津陸華英女士問：㈠我現年二十七歲，患神經衰弱。每夜失眠，不能多睡，時感頭痛。請先生介紹有效藥品；並問應如何修養。㈡近因「頸部粗大」，是什麼原因？用甚麼方法及藥可治？㈢多天冷水洗浴，對腦部合宜否？㈣患「顆粒性結膜炎」眼病好後，如何使其不再發？

答：㈠常服若素，可以補腦健全神經，一方面勿使情感受刺激，時常休息。㈡可做跳躍游泳等運動，或帶滋壓部。並無藥物可治。㈢可用。㈣手巾等都須消毒每一二星期用蛋白銀液點眼一次。（B.9.）

紅白痢疾
惡性痢疾
惟有先用
「阿買巴」赤痢特效藥

效果超過一切治痢劑

鹽野牌
好梅親片

「阿買巴」赤痢　向少對症之藥　好梅親者　救此疾患之惟一特效藥也　與世間各種止痢藥品　頗異其趣
此藥片能直接撲滅腸內黴菌　故即遇激烈之下痢　亦能速予制止　於解除隨下痢而起之發燒・嘔吐・腹痛外　並能調理腸之糜爛　以及止血杜臭　其藥力週達於腸內細部　非特效果神速　抑且用量甚少也
【適治】各種「阿買巴」赤痢病症　傳染性及寄生性腸疾　急性・慢性腸加答兒　腸內腐敗醱酵等
【包裝】二〇片　一〇〇片
發賣　鹽野義商店　大阪市東區道修町三丁目
青島出張所　青島市奉天路一六七號
SH—E11